



## Åbent Referat

til

## Handicaprådet

Mødedato: Mandag den 9. maj 2016

Mødetidspunkt: 15:30 - 17:30

Sted:

Mødested: Mødelokale 3, Bytoften

Deltagere: Poul Rosendahl, Else Marie Fog, Lotte Christiansen, Ruth Damtoft Jakobsen, Lotte Cortsen

Fraværende: Erik Rosendahl, Jan Boysen, Ellen Margrethe Højberg, Susanne Bergmann, Arne Lindberg Callesen, Gitte Eskesen

Referent: Nikolaj Dybdal Winther

**Indholdsfortegnelse**

	Side
227. Godkendelse af dagsorden .....	130
228. Gensidig orientering .....	131
229. Boligplan for specialområdet .....	132
230. Orientering om ny takst- og ressourcestyringsmodel .....	135
231. Godkendelse af kvalitetsstandard for forsorghjem, herberger og beskyttede pensionater efter Servicelovens § 110 .....	137
232. Frikommuneforsøg om afskaffelse af Rammeaftale på socialområdet i Syddanmark .....	139
233. Udbud på levering af optik samt svagsynsafprøvning .....	142
234. Udbud på levering af ortopædisk værne fodtøj efter lov om aktivbeskæftigelse ...	144
235. Høring om dispensationsansøgning, Hotel Hvidbjerg Strand .....	146
Bilagsliste .....	148
Underskriftsblad .....	149

**227. Godkendelse af dagsorden**

Dok.nr.: 11236

Sagsid.: 16/1021

Initialer: niwi

**Åben sag****Beslutning Handicaprådet den 09-05-2016**

Fraværende: Erik Rosendahl, Jan Boysen, Ellen Margrethe Højberg, Susanne Bergmann, Arne Lindberg Callesen, Gitte Eskesen

Dagsorden godkendt.

**228. Gensidig orientering**

Dok.nr.: 11237

Sagsid.: 16/1021

Initialer: niwi

**Åben sag****Sagsfremstilling****Orientering v. Formanden**

Lille Marie Festival 28-29 juni. Der afholdes møde med forvaltningen ift. At oplyse om festivallen, som er for mennesker med fysiske og psykiske handicaps. (Alle er velkomne).

FOA afholder demonstration 12. maj på Bytoften, imod omprioriteringsbidraget. Rådets medlemmer er velkomne.

**Orientering v. Sekretariatet****Gensidig orientering****Anbefaling**

Forvaltningen anbefaler

**at** orienteringen tages til efterretning**Beslutning Handicaprådet den 09-05-2016**

Fraværende: Jan Boysen, Ellen Margrethe Højberg

Orienteringen tages til efterretning.



## 229. Boligplan for specialområdet

Dok.nr.: 11213

Sagsid.: 16/3371

Initialer: sasc

**Åben sag**

### Sagsfremstilling

Boligplan for det specialiserede socialområde (dok. 41753-16) afdækker det fremtidige behov for boliger på specialområdet. Det vil sige behovet for boliger til udviklingshæmmede borgere, borgere med erhvervet hjerneskade, borgere med psykiske vanskeligheder samt socialt udsatte borgere. Boligplanen bygger på information om, hvilke boliger der i dag er til rådighed, hvilke borgere der i dag har behov for en bolig og borgere, som forventes i fremtiden at få behov for en bolig. Derudover bygger boligplanen også på udviklingsplaner fra Strategi for voksne udviklingshæmmede, Strategi for voksne borgere med erhvervet hjerneskade, Strategi for voksne inden for psykiatriområdet samt Strategi for voksne indenfor udsatteområdet.

Boligplanen viser, at der er et stort behov for yderligere boliger til særligt udviklingshæmmede borgere. Dette skyldes, at Varde Kommunes beslutning om, at flest muligt skal have tilbudt en bolig inden for kommunen, således at borgerne har mulighed for at bevare kontakten til familie, venner og lokalområde. I forhold til boliger til udviklingshæmmede borgere har boligplanen følgende anbefalinger:

- at der etableres en ny permanent bolig i Svaneparken,
- at der etableres 18 nye permanente boliger i Ølgod,
- at de eksisterende boliger i Ølgod bevares ved at etablere p-plads udenfor grunden,
- at der omdannes fem boliger til midlertidige boliger i det eksisterende byggeri i Ølgod,
- samt at der omdannes tre boliger til fleksible midlertidige pladser på Krogen 3, som kan anvendes både til børnebotilbud og til midlertidigt botilbud til unge.
- På længere sigt skal der muligvis etableres endnu et botilbud på Humlehaven i Varde, og i Oksbøl er der ligeledes mulighed for at etablere flere boliger i tilknytning til botilbuddet Kirkegade 60 i Oksbøl.

Grundet det massive behov for boliger til udviklingshæmmede anbefales det, at byggeriet i Ølgod påbegyndes snarest. Der er allerede afsat midler til byggeriet i Ølgod for 2017 og 2018. Modelberegninger (dok. 55058-16) viser, at det foreslåede byggeri inkl. køb af grund til p-plads holder sig inden for de afsatte midler. Det vil dog være ønskeligt, at midlerne fremrykkes, således at hele beløbet afsættes til 2017.

Boligplanen beskriver i forhold til borgere med erhvervet hjerneskade, at der er planer om følgende:

- at etablere yderligere fem midlertidige boliger i tilknytning til rehabiliteringsafdelingen på Lunden
- samt at etablere fire permanente boliger som skærmede enheder i tilknytning til Lunden.

På psykiatriområdet er behovet for boliger dækket, og det anbefales derfor blot, at behovet for boliger følges løbende, samt at de eksisterende boliger for målgruppen bevares.

På området for socialt udsatte borgere anbefaler Boligplanen,



- at muligheden for at etablere nogle få herbergspladser på fx Center Bøgely til hjemløse borgere undersøges,
- at støtte de unge der har behov for botræning, så de kan lære at bo selv
- samt at der igangsættes et arbejde om etablering af 2-4 skæve boliger med tilknyttet social vicevært.

Udviklingskonsulent Sanne Schroll Lønborg deltager under behandling af punktet.

### **Forvaltningens vurdering**

Det er forvaltningens vurdering, at den samlede boligplan for specialområdet giver et godt overblik over behovet for boliger til de forskellige målgrupper inden for det specialiserede socialområde.

Desuden er det forvaltningens vurdering, at der særligt inden for området for boliger til udviklingshæmmede er et stort behov for yderligere boliger. Såfremt Varde Kommune fortsat ønsker at leve op til sin målsætning om, at flest muligt tilbydes en bolig inden for kommunen, så det er muligt at bevare tilknytning til familie, venner og lokalområde, er det afgørende, at der opføres nye boliger til denne målgruppe inden for den nærmeste fremtid. Det er særligt unge mennesker der i de kommende år vil få behov for at få en bolig tilbudt. Der er samlet set ikke tale om en stor nettoudvidelse af boliger, da der over de senere år er sket et stort fald i antal boliger udenfor Varde Kommune.

Derudover er det også forvaltningens vurdering, at der er et stort udviklingspotentiale i at udvide boligmassen for borgere med erhvervet hjerneskade.

Endelig er det forvaltningens vurdering, at det har stor betydning for de svageste borgere i kommunen, at der arbejdes med at sikre ordentlige boligforhold for socialt udsatte. Herunder at der gøres en stor indsats for at sikre at unge, der er på vej til at blive socialt udsatte, støttes vha. botræning, så de kan lære at bo selv.

### **Retsgrundlag**

Lov om Social Service §§ 107, 108 og 110.  
Lov om almene boliger §§ 105 og 149a.

### **Økonomi**

Der vil blive fremsat særskilte budgetforslag for hvert forslag, som boligplanen anbefaler.

Der er dog allerede afsat midler til byggeriet i Ølgod for 2017 og 2018. Der er lavet modelberegninger der viser at det foreslåede byggeri inkl. køb af grund til p-plads holder sig inden for de afsatte midler. Det vil dog være ønskeligt, at midlerne fremrykkes, således at hele beløbet afsættes til 2017.

Budgettet til driftsudgifter til botilbud til udviklingshæmmede håndteres hvert år af Social og Handicap i forbindelse med budgetlægningen. Såfremt der bliver tale om en mindre stigning i budgettet vil der være tale om en udgift, som under alle omstændigheder vil opstå, idet boligerne opføres til borgere, som ellers skule have et tilbud uden for kommunen. På lang sigt er der ikke en forventning om øgede udgifter.

### **Høring**

Handicaprådet.

**Bilag:**

- |   |      |  |          |
|---|------|--|----------|
| 1 | Åben | Boligplan specialområdet   | 41753/16 |
| 2 | Åben | Modelberegning for opførelse af 18 almene handicapboliger på Lykkevang 18 omdannelse af 5 boliger til 107 boliger, anlæg af p-pladser og servicearealer m.v. | 55058/16 |

**Anbefaling**

Forvaltningen anbefaler,

**at** udvalget godkender boligplanen og dens anbefalinger til høring i Handicaprådet.

**Beslutning Udvalget for Social og Sundhed den 19-04-2016**

Fraværende: Ingen

Anbefalingen blev godkendt.

**Beslutning Handicaprådet den 09-05-2016**

Fraværende: Erik Rosendahl, Jan Boysen, Ellen Margrethe Højberg, Susanne Bergmann, Arne Lindberg Callesen, Gitte Eskesen

Da handicaprådet ikke er beslutningsdygtig udsættes beslutningen til næste møde.



## **230. Orientering om ny takst- og ressourcestyringsmodel**

Dok.nr.: 11107  
Sagsid.: 15/10151  
Initialer: sasc  
**Åben sag**

### **Sagsfremstilling**

Varde Kommune overgår til aktivitetsbaserende budgetter for borgere, der modtager socialpædagogisk støtte efter Servicelovens § 85, midlertidig botilbud efter Servicelovens § 107 og længevarende botilbud efter Servicelovens § 108. Dette for områderne udviklingshæmmede, senhjerneskadede og sindslidende med virkning fra 1. januar 2017. Arbejdet udspringer også af kravet om tilpasning af paragraffer på Tilbudsportalen for botilbud på det specialiserede socialområde, som Socialtilsynet har fremsat i deres tilsynsrapporter.

Varde Kommune ønsker at styrke sammenhængen mellem den faglige indsats borgeren modtager og prisen for pladsen. Det nye afregningssystem bliver konstrueret, så der beregnes en grundpakke for hvert botilbud, hvori alle basisudgifter for det enkelte botilbud indgår. Det drejer sig fx om ejendomsudgifter, forbrugsudgifter, andel af udgifter til leder og administration samt evt. udgifter til nattevagt. Endelig vil hver borger blive tildelt en ydelsespakke, baseret på borgerens individuelle behov.

Der er nedsat en overordnet styregruppe som varetager ledelsen af arbejdet. Den overordnede styregruppe har vedtaget et kommissorium (dok. 129043-15) og en tids- og handleplan (dok. 129062-15) for det videre arbejde samt nedsat en styregruppe, som i det daglige skal stå for ledelsen af arbejdet.

Socialtilsyn Syd er den 2. oktober 2015 skriftligt blevet orienteret om, hvorledes Varde Kommune har valgt at arbejde med kravet om tilpasning af paragraffer på Tilbudsportalen.

Varde Kommune skal i den nærmeste fremtid orientere beboere og pårørende om den ændrede takstmodel. Hvornår denne orientering optimalt finder sted ønskes drøftet med Handicaprådet.

Ældre- og handicapchef Thorkild Sloth Pedersen deltager på mødet og orienterer om arbejdet.

### **Forvaltningens vurdering**

Det er forvaltningens vurdering, at udarbejdelse af en ny takst- og ressourcemodel vil skabe bedre sammenhæng mellem den faglige indsats, borgeren modtager og prisen for pladser.

### **Konsekvens i forhold til visionen**

Ingen.

### **Retsgrundlag**

Lov om Social Service §§ 85, 107, 108.  
Lov om Almene Boliger § 105.



**Økonomi**

Det er en grundlæggende forudsætning i den nye takststruktur, at de økonomiske forudsætninger ved indførelse af den nye takststruktur skal være uændrede.

**Høring**

Handicapråd og MED-udvalg på Lunden, i Samstyrken samt i Social og Handicap er tidligere blevet orienteret.

**Bilag:**

- |   |      |   |           |
|---|------|---|-----------|
| 1 | Åben | Projektplan, Ny Takst- og ressourcetildelingsmodel - botilbud og ændring af paragraffer         | 129043/15 |
| 2 | Åben | Tids- og handleplan, Ny takst- og ressourcetildelingsmodel - botilbud og ændring af paragraffer | 129062/15 |

**Anbefaling**

Forvaltningen anbefaler,

**at** Handicaprådet tager orienteringen til efterretning og giver deres vurdering af det bedste tidspunkt til orientering af beboere og pårørende.

**Beslutning Handicaprådet den 09-05-2016**

Fraværende: Erik Rosendahl, Jan Boysen, Ellen Margrethe Højberg, Susanne Bergmann, Arne Lindberg Callesen, Gitte Eskesen

Anbefalingen blev godkendt. Handicaprådet anbefaler, at beboere og pårørende hurtigst muligt inviteres til informationsmøde, som anbefales afholdt ultimo august 2016.



## **231. Godkendelse af kvalitetsstandard for forsorgshjem, herberger og beskyttede pensionater efter Servicelovens § 110**

Dok.nr.: 11214

Sagsid.: 15/9712

Initialer: chrb

**Åben sag**

### **Sagsfremstilling**

Social og Handicap har myndighedsopgaven i sager om ophold på boformer efter Servicelovens § 110.

Der har ikke tidligere eksisteret en kvalitetsstandard for området.

Social og Handicap har derfor i samarbejde med Center Bøgely, som Varde Kommune har driftsoverenskomst med, udarbejdet en kvalitetsstandard, som forholder sig til den gældende lovgivning, og afspejler et serviceniveau som vurderes hensigtsmæssigt.

Kvalitetsstandarden skal fremadrettet sikre et ensartet serviceniveau, og synliggøre den politiske prioritering over for kommunens borgere, leverandører og andre interessenter. Kvalitetsstandarden vil fremadrettet blive revideret og fremlagt til efterfølgende politisk godkendelse hvert 2. år.

Ændringen af kvalitetsstandarden forventes ikke at give anledning til, at flere borgere tager ophold på forsorgshjem eller, at opholdene bliver af længere varighed.

I december 2015 havde 13 borgere fra Varde Kommune ophold på en boform efter § 110.

Udviklingskonsulent Christina Bonde deltager under sagens behandling.

### **Forvaltningens vurdering**

De sagsbehandlende medarbejdere i Social og Handicap skal til enhver tid følge med i den faglige udvikling på området, heriblandt ændringer i lovgivningen og afgørelser truffet i Ankestyrelsen, som har betydning for området.

Sker der væsentlige ændringer på området, vil kvalitetsstandarden blive tilpasset herefter.

### **Retsgrundlag**

Serviceloven § 110

Vejledning nr. 14 af 15/02/2011

Bekendtgørelse om betaling for botilbud m.v. efter servicelovens kapitel 20, BEK nr. 1387 af 12/12/2006

### **Økonomi**

Kvalitetsstandarden beskriver det nuværende serviceniveau, og har derfor ingen konsekvens for økonomien.

I 2015 havde Varde Kommune 3.066.000 kr. i udgift til forsorgshjem efter statsrefusionen.

I 2016 er der et budget til forsorgshjem på 3.395.000 kr. efter statsrefusion.

**Høring**

Handicaprådet

**Bilag:**

- 1 Åben Kvalitetsstandard for forsorgshjem, herberger og pensionater efter Servicelovens § 110 104851/15

**Anbefaling**

Forvaltningen anbefaler,

**at** udvalget drøfter serviceniveauet for ophold på boformer efter Servicelovens § 110, og **at** kvalitetsstandarden fremsendes til høring i Handicaprådet, forinden endelig godkendelse.

**Beslutning Udvalget for Social og Sundhed den 16-03-2016**

Fraværende: Ingen

Anbefalingen blev godkendt.

**Beslutning Handicaprådet den 09-05-2016**

Fraværende: Lotte Christiansen, Erik Rosendahl, Jan Boysen, Ellen Margrethe Højberg, Susanne Bergmann, Arne Lindberg Callesen, Gitte Eskesen

Punktet udsættes til næste møde.



## **232. Frikommuneforsøg om afskaffelse af Rammeaftale på socialområdet i Syddanmark**

Dok.nr.: 11215  
Sagsid.: 16/4396  
Initialer: JOIV

### **Åben sag**

### **Sagsfremstilling**

Socialdirektørforum i Syddanmark aftalte på møde den 16. marts 2016 at udarbejde ansøgning til frikommuneforsøget 2016-2019 om fritagelse for udarbejdelse af rammeaftalen.

I henhold til bekendtgørelse om rammeaftaler m.v. på det sociale område og på det almene ældreboligområde, skal Kommunalbestyrelserne i regionen og Regionsrådet årligt indgå en rammeaftale om faglig udvikling, styring og koordinering af kommunale og regionale tilbud efter lov om social service, samt efter §105 stk. 2 og §185 b, stk. 1 i lov om almene boliger m.v., der er beliggende i regionen.

Det er socialdirektørforums opfattelse, at tiden er løbet fra rammeaftalerne. Der bruges megen tid og kræfter på at udarbejde rammeaftalen. Rammeaftalerne udarbejdes ca. et år, før de træder i kraft. Det betyder, at de ofte er forældede, når de træder i kraft. Gennem de seneste år er udviklingen på det specialiserede socialområde løbet meget stærkt. Der sker konstant ændringer i målgrupper, lovgivning og metoder. Det betyder, at der er brug for et hurtigt og fleksibelt samarbejde, hvor borgerne er i fokus frem for et samarbejde, hvor indberetninger og skemaer er grundlaget for samarbejdet.

De 22 Syddanske kommuner og Region Syddanmark har siden rammeaftalerne overgik til kommunerne i 2011 udviklet samarbejdet omkring det højt specialiserede socialområde. Baggrunden for at ansøge om at afskaffe rammeaftalen er således ikke et udtryk for at slippe for at samarbejde, men derimod et ønske om at give samarbejdet frie rammer til at udvikle sig i.

#### Hvorfor afskaffe rammeaftalen?

At udarbejde en rammeaftale er en længere proces, som starter godt et år før, rammeaftalen skal træde i kraft. Der udsendes lange spørgeskemaer til kommunerne, resultaterne bearbejdes og behandles i Socialdirektørforum i flere omgange, der nedsættes arbejdsgrupper, som udarbejder de enkelte dele af rammeaftalen og den endelige aftale godkendes i Socialdirektørforum, KKR-Syddanmark (Kommunekontakt-rådet), Regionsrådet og samtlige 22 kommunalbestyrelser.

I føromtalt bekendtgørelse er der en række bestemmelser om, hvad rammeaftalen skal indeholde.

Fordele ved afskaffelse af rammeaftalen:

- Mindre bureaukrati
- Flere muligheder for at arbejde med borgernes perspektiv, når de formelle formkrav fjernes.
- Undgå at lægge planer et år frem i tiden, men arbejde mere fleksibelt i forhold til målgrupper, ny lovgivning m.v.
- Flere muligheder for at skabe nye løsninger og samarbejder, når rammerne fjernes.
- Mere tid og kapacitet til at samarbejde, hvor det gavner borgerne.



### Hvordan skal samarbejde se ud frem over?

I Syddanmark har samarbejdet i Socialdirektørforum udviklet sig gennem de seneste år, og der er et tæt og dialogbaseret samarbejde.

Udover det løbende samarbejde i Socialdirektørforum samarbejdes der gennem:

- Kunderåd – som er et samarbejde mellem region, kommune og institution.
- Fællesmøder i Sundhedsstrategisk Forum omkring snitfaldeproblematikker bl.a. på områderne psykiatri og misbrug.
- Driftsmøder med Region Syddanmark omkring drift, belægning og økonomi i de regionale tilbud.
- Fælles visioner for det specialiserede socialområde i Syddanmark – herunder løbende opdaterede handleplaner.
- Fælles aftale om håndtering af økonomi ved underskud på institutioner.

### Forventet effekt:

De 22 syddanske kommuner og Region Syddanmark forventer at opnå et endnu tættere samarbejde med udgangspunkt i borgernes behov. At kunne fokusere på fælles kompetence- og metodeudvikling frem for at bruge tiden på at udarbejde rammeaftaler efter faste skabeloner.

### **Forvaltningens vurdering**

Det er forvaltningens vurdering, at tiden er løbet fra den nuværende form for udarbejdelse af rammeaftaler og kan derfor støtte Socialdirektørforum i ønsket om deltagelse i frikommuneforsøget, som beskrevet ovenfor.

### **Retsgrundlag**

Bekendtgørelse nr. 1284 af 17. november 2015 om lov om social service.

Bekendtgørelse nr. 1278 af 18. november 2015 af lov om almen boliger m.v.

Bekendtgørelse nr. 1156 af 29. oktober 2014 om rammeaftaler m.v. på det sociale område og på det almene ældreboligområde.

Aftalen mellem regeringen og KL om opfølgningen på aftalen om kommunernes økonomi for 2016.

### **Økonomi**

Ingen

### **Høring**

Handicaprådet til orientering.

### **Bilag:**

1 Åben Frikommune ansøgning om fritagelse af rammeaftale

55770/16

### **Anbefaling**

Forvaltningen anbefaler,

**at** Varde Kommune tilslutter sig ansøgning om frikommuneforsøg om afskaffelse af rammeaftale på socialområdet i Syddanmark.

### **Beslutning Udvalget for Social og Sundhed den 19-04-2016**

Fraværende: Ingen



Anbefalingen blev godkendt.

**Beslutning Handicaprådet den 09-05-2016**

Fraværende: Lotte Christiansen, Erik Rosendahl, Jan Boysen, Ellen Margrethe  
Højberg, Susanne Bergmann, Arne Lindberg Callesen, Gitte Eskesen

Anbefalingen blev godkendt.



## **233. Udbud på levering af optik samt svagsynsafprøvning**

Dok.nr.: 11212  
Sagsid.: 16/1021  
Initialer: niwi  
**Åben sag**

### **Sagsfremstilling**

Billund, Esbjerg, Fanø, Varde og Vejen kommuner, genudbyder i fællesskab aftalen indenfor optik samt svagsynsafprøvning.

#### *Geografiske områder*

Udbuddet er opdelt i 4 geografiske områder: Billund Kommune, Esbjerg Kommune (dækker også Fanø), Varde Kommune og Vejen Kommune.

En af forudsætningerne for at en leverandør kan få tildelt et område er, at leverandøren etablerer en optikerklinik/-butik i det pågældende område.

#### *Delaftaler*

Hvert geografisk område er opdelt i 2 delaftaler:

- Delaftale 1:
  - Kontaktlinser, brillestel og brilleglas som bevilges efter dele af servicelovens § 112
  
- Delaftale 2:
  - Undersøgelse af behov for svagsynsoptik samt individuelt fremstillet hovedbåren optik til svagsynede og optik bevilget efter servicelovens § 112

Genudbuddet bliver lavet, fordi den nuværende aftale udløber.

I forbindelse med dette genudbud fremsendes udbudsmaterialet samt tilbudsliste til handicaprådet til høring.

Esbjerg Kommune er tovholder i forbindelse med gennemførelsen af udbuddet, og varetager indtil kontraktskrivning al kommunikation vedrørende udbuddet.

#### *Dansk Blindesamfund*

Formand, Kai Østergaard og næstformand, Børge for Dansk Blindesamfund kreds Sydvestjylland har deltaget i udarbejdelse af kravspecifikationerne. Deres deltagelse dækker alle kommunerne.

Der er ligeledes blevet afholdt møde hvor alle optikere i området har været inviteret. Kommunerne har ønsket deres input til udbuddet og gøre dem interesseret i at byde.

### **Forvaltningens vurdering**

Forvaltningen har ingen bemærkninger.

### **Konsekvens i forhold til visionen**

Ingen

**Retsgrundlag**

Serviceoven §112 stk. 2.

**Økonomi**

Ingen

**Høring**

Handicaprådet

**Bilag:**

- |   |   |          |
|---|---|----------|
| 1 | Åben Tilbudsliste optik Udkast 230216                     | 63685/16 |
| 2 | Åben Høringsmateriale på optik 03032016 til handicaprådet | 63684/16 |

**Anbefaling**

Forvaltningen anbefaler

**at:** Handicaprådet afgiver høringssvar.

**Beslutning Handicaprådet den 09-05-2016**

Fraværende: Lotte Christiansen, Erik Rosendahl, Jan Boysen, Ellen Margrethe Højberg, Susanne Bergmann, Arne Lindberg Callesen, Gitte Eskesen

Punktet udsættes til næste møde.





## **234. Udbud på levering af ortopædisk værnefodtøj efter lov om aktivbeskæftigelse**

Dok.nr.: 11211  
Sagsid.: 16/1021  
Initialer: niwi

### **Åben sag**

### **Sagsfremstilling**

Esbjerg, Vejle, Kolding, Vejen, Billund, Fredericia og Varde kommune, udbyder i fællesskab aftalen inden for ortopædisk værnefodtøj efter lov om aktiv beskæftigelse.

#### *Geografiske områder*

Kommunerne inddeles i følgende geografiske områder;

Område Vest: Esbjerg, Varde, Vejen

Område Øst: Kolding, Fredericia, Vejle og Billund

En af forudsætningerne for at en leverandør kan få tildelt et område er, at leverandøren etablerer forretningslokaler i Esbjerg og Kolding.

#### *Omfattede produkter i udbuddet*

Udbuddet omfatter Fabriksfremstillet – og semi ortopædisk værnefodtøj.

Håndsyet ortopædisk værne fodtøj holdes ude af udbuddet, da flere og flere borgere benytter semi ortopædisk værnefodtøj.

#### *Generel information om udbudsmaterialet*

I forbindelse med dette udbud fremsendes udbudsmaterialet samt tilbudsliste til Handicaprådet til høring.

Esbjerg Kommune er tovholder i forbindelse med gennemførelsen af udbuddet, og varetager indtil kontraktskrivning al kommunikation vedrørende udbuddet.

I udbudsmaterialet kan Handicaprådet læse mere generelt om udbuddet samt kravspecifikationer.

### **Forvaltningens vurdering**

Forvaltningen har ingen bemærkninger.

### **Konsekvens i forhold til visionen**

Ingen

### **Retsgrundlag**

Udbudsloven, lov nr. 1564 af 15/12/2015

**Økonomi**

Ingen

**Høring**

Handicaprådet

**Bilag:**

- |   |   |          |
|---|---|----------|
| 1 | Åben Udbudsmateriale                    | 63666/16 |
| 2 | Åben Tilbudsliste på LAB 2016 fra marts | 63665/16 |

**Anbefaling**

Forvaltningen anbefaler

**at:** Handicaprådet afgiver høringssvar.**Beslutning Handicaprådet den 09-05-2016**

Fraværende: Lotte Christiansen, Erik Rosendahl, Jan Boysen, Ellen Margrethe Højberg, Susanne Bergmann, Arne Lindberg Callesen, Gitte Eskesen

Punktet udsættes til næste møde.

**235. Høring om dispensationsansøgning, Hotel Hvidbjerg Strand**

Dok.nr.: 11235

Sagsid.: 16/1021

Initialer: niwi

**Åben sag****Sagsfremstilling**

Vedr. Dispensationsansøgning - Indretning på ejendommen matr.nr. 42 c, Vandflod By, Oksby, beliggende Hvidbjerg Strandvej 31, 6857 Blåvand.

Sagen fremsendes hermed til Handicaprådet til udtalelse vedr.:

*Indretning på ejendommen.*

Der er søgt dispensation fra BR10 kap. 3.5, (Bygningers indretning / Hoteller mv.)

Ansøgeren har i forbindelse med ansøgningen meddelt følgende:

*"Ønsket er at nedbringe antallet af enheder, indrettet med "tilgængelighed for alle", fra 10 til 5 enheder.*

*Enhederne med tilgængelighed for alle, ønsker vi at indrette i de omkringliggende rækkehuse. Rækkehusene er lettere at indrette så de bliver komfortable for handicappede og deres familier. Det handler især om passage- og vendebredder samt egnede toilet og badeforhold.*

*Rækkehusene har nogle klare fordele i forhold til niveaufri adgang og let adgang til de grønne arealer.*

*Det er vores klare mening, at handicapegnede enheder får den bedst mulige placering nærmest muligt handicapparkeringspladserne.*

*Vi vil derfor meget gerne indrette et antal rækkehuse, hvor der tages hensyn til kørestolsbrugere og ganghandicappede. Hvad angår antallet af enheder, der indrettes til denne gruppe af brugere, mener vi, at 5 enheder er fornuftigt. Dette er ganske vist mindre end anbefalet, når man ser på den procentuelle andel, men Hvidbjerg Strand Ferieparks erfaringer siger, at efterspørgslen ikke er stor, idet målgruppen primært er "familier med børn", hvor andelen af kørestolsbrugere og gangbesværede er væsentlig mindre end i målgruppen "voksne uden børn". Samtidig vil der i hovedhuset, etableres fri afstand på 1,10 meter foran alle toiletter og herved sikre vi høj brugervenlighed for alle gæstegrupper i hovedbygningen."*

Såfremt der ikke indkommer bemærkninger, vil der blive meddelt dispensation til det ansøgte.

**Forvaltningens vurdering**

Forvaltningen har ingen bemærkninger.

**Konsekvens i forhold til visionen**

Ingen.

**Retsgrundlag**

Bygningsreglementet

**Økonomi**

Ingen

**Høring**

Handicaprådet

**Bilag:**

1	Åben	Bilagsnr#1920150_v1_Dispensation fra bygningsreglementet	65106/16
2	Åben	Bilagsnr#1920151_v1_Dispensation fra bygningsreglementet	65104/16
3	Åben	Bilagsnr#1920152_v1_Dispensation fra bygningsreglementet	65101/16

**Anbefaling**

Forvaltningen anbefaler

**at** handicaprådet afgiver høringssvar.**Beslutning Handicaprådet den 09-05-2016**

Fraværende: Lotte Christiansen, Erik Rosendahl, Jan Boysen, Ellen Margrethe Højberg, Susanne Bergmann, Arne Lindberg Callesen, Gitte Eskesen

Formanden udarbejder høringssvar, som udsendes til rådets medlemmer til kommentering.



## Bilagsliste

229. Boligplan for specialområdet
1. Boligplan specialområdet (41753/16)
  2. Modelberegning for opførelse af 18 almene handicapboliger på Lykkevang 18 omdannelse af 5 boliger til 107 boliger, anlæg af p-pladser og servicearealer m.v. (55058/16)
230. Orientering om ny takst- og ressourcestyringsmodel
1. Projektplan, Ny Takst- og ressourcetildelingsmodel - botilbud og ændring af paragraffer (129043/15)
  2. Tids- og handleplan, Ny takst- og ressourcetildelingsmodel - botilbud og ændring af paragraffer (129062/15)
231. Godkendelse af kvalitetsstandard for forsorgshjem, herberger og beskyttede pensionater efter Servicelovens § 110
1. Kvalitetsstandard for forsorgshjem, herberger og pensionater efter Servicelovens § 110 (104851/15)
232. Frikommuneforsøg om afskaffelse af Rammeaftale på socialområdet i Syddanmark
1. Frikommune ansøgning om fritagelse af rammeaftale (55770/16)
233. Udbud på levering af optik samt svagsynsafprøvning
1. Tilbudsliste optik Udkast 230216 (63685/16)
  2. Høringsmateriale på optik 03032016 til handicaprådet (63684/16)
234. Udbud på levering af ortopædisk værnefodtøj efter lov om aktivbeskæftigelse
1. Udbudsmateriale (63666/16)
  2. Tilbudsliste på LAB 2016 fra marts (63665/16)
235. Høring om dispensationsansøgning, Hotel Hvidbjerg Strand
1. Bilagsnr#1920150\_v1\_Dispensation fra bygningsreglementet (65106/16)
  2. Bilagsnr#1920151\_v1\_Dispensation fra bygningsreglementet (65104/16)
  3. Bilagsnr#1920152\_v1\_Dispensation fra bygningsreglementet (65101/16)

**Underskriftsblad**

---

Poul Rosendahl

---

Else Marie Fog

---

Lotte Christiansen

---

Erik Rosendahl

---

Jan Boysen

---

Ellen Margrethe Højberg

---

Susanne Bergmann

---

Arne Lindberg Callesen

---

Gitte Eskesen

---

Ruth Damtoft Jakobsen

---

Lotte Cortsen

**Bilag: 229.1. Boligplan specialområdet**

**Udvalg:** Handicaprådet

**Mødedato:** 09. maj 2016 - Kl. 15:30

**Adgang:** Åben

**Bilagsnr:** 41753/16

# Boligplan for det specialiserede socialområde

## 1. Indledning

Med denne boligplan for det specialiserede socialområde ønsker Varde Kommune at afdække det fremtidige behov for boliger på det specialiserede socialområde. Det vil sige behovet for boliger til udviklingshæmmede borgere, borgere med erhvervet hjerneskade, borgere med psykiske vanskeligheder samt socialt udsatte borgere. Boligplanen bygger på information om hvilke boliger der i dag er til rådighed, hvilke borgere der i dag har behov for en bolig og borgere som forventes i fremtiden at have et behov for en bolig. Derudover bygger boligplanen også på Strategi for voksne udviklingshæmmede, Strategi for voksne borgere med erhvervet hjerneskade, Strategi for voksne inden for psykiatriområdet samt Strategi for voksne indenfor udsatteområdet.

## 2. Typer af boliger

Inden for det specialiserede socialområde er der tre forskellige boligtyper:

### **Midlertidigt botilbud efter Lov om social service § 107.**

Denne type boliger er bygget efter Lov om social service § 107 og er beregnet til borgere med et udviklingspotentiale. Det forventes således, at borgere, der visiteres til denne type bolig, vil udvikle sig i løbet af de kommende år. Herefter vil borgeren så kunne forvente at blive visiteret til enten længerevarende botilbud eller egen bolig med socialpædagogisk støtte.<sup>1</sup>

Varde Kommune har i øjeblikket ikke nogen boliger til udviklingshæmmede borgere efter § 107.

### **Længerevarende botilbud efter Lov om social service § 108.**

Denne type boliger drives efter Lov om social service § 108. Det er som regel boliger, der er egnede til plejekrævende borgere, som forventes permanent at bo her. Der er som regel nattevagt ved denne type boliger.

---

<sup>1</sup> Efter Lov om social service § 85.



Borgeren bor her med boligdokument, svarende til en lejekontrakt og borgere der visiteres til denne type bolig har ret til selv at vælge hvor de vil bo. Borgeren kan således også vælge et botilbud uden for Varde Kommune, såfremt der er ledig plads.

### **Boliger opført efter Lov om almene boliger § 105.**

Varde Kommunes boliger er næsten alle opført efter denne paragraf, idet den giver de bedste økonomiske betingelser for byggeriet.

Borgere i denne type boliger vil typisk modtage socialpædagogisk støtte i større eller mindre omfang. Men der kan i denne type boliger også placeres borgere, som er visiteret til længerevarende botilbud (§ 108). Det er det Varde Kommune har gjort i fx Bo Østervangs nybyggede 5 boliger.

Denne typer boliger kan både være med og uden nattevagt alt efter borgernes behov.

## **3. Boliger til udviklingshæmmede borgere**

Varde Kommune har siden kommunesammenlægningen arbejdet for at sikre, at flere og flere udviklingshæmmede borgere kan tilbydes en bolig inden for kommunen, således at borgerne får mulighed for at bevare tilknytningen til familie, venner og lokalområde. Dette har medført et stigende behov for boliger til udviklingshæmmede borgere i Varde Kommune og det er denne udvikling, som stadig pågår, hvorfor der også i de kommende år må forventes et stigende behov for boliger til denne målgruppe.

### **3.1 Historisk udvikling i boliger til udviklingshæmmede borgere**

Nedenstående figurer viser udviklingen antallet af botilbud til udviklingshæmmede samt borgere med erhvervet hjerneskade<sup>2</sup> fra 2009 til 2015. Antallet af permanente botilbud i Varde Kommune til disse to borgergrupper er næsten fordoblet fra 7 til 13 (14 i 2014). Samtidig falder anvendelsen af permanent botilbud uden for kommunen i perioden fra 60 til 42. I samme periode ses en mindre stigning i hvor mange udviklingshæmmede borgere og borgere med erhvervet hjerneskade, der får et midlertidigt botilbud inden for Varde Kommune fra 5 til 7, mens anvendelsen af midlertidige boliger uden for kommunen falder fra 56 til 38. Der er således et markant fald af antallet af botilbudspladser til udviklingshæmmede uden for kommunen både i forhold til permanente og midlertidige botilbud, mens der er en stigning i begge inden for kommunen. Tilsammen indebærer dette et betydeligt fald i

---

<sup>2</sup> Det er desværre ikke muligt at adskille botilbud til udviklingshæmmede og borgere med erhvervet hjerneskade pga. konteringen. Men borgere med erhvervet hjerneskade udgør i § 108 4 pladser i hele perioden. For § 107 pladser er det mere usikkert, hvor mange pladser, der vedrører borgere med erhvervet hjerneskade. Det er dog sikkert at det er en mindre del af det samlede antal pladser, som vedrører borgere med erhvervet hjerneskade.

antallet af botilbudspladser. Dette skyldes at langt flere borgere end tidligere i dag klarer sig i egen bolig med socialpædagogisk støtte (§ 85). Endelig er de forholdsvist lave tal i nedenstående tabeller udtryk for at de botilbud der er opført efter § 105 regnes som borgernes egne boliger og derfor ikke indgår i nedenstående opgørelse.

Figur 1. Udviklingen i permanent botilbud

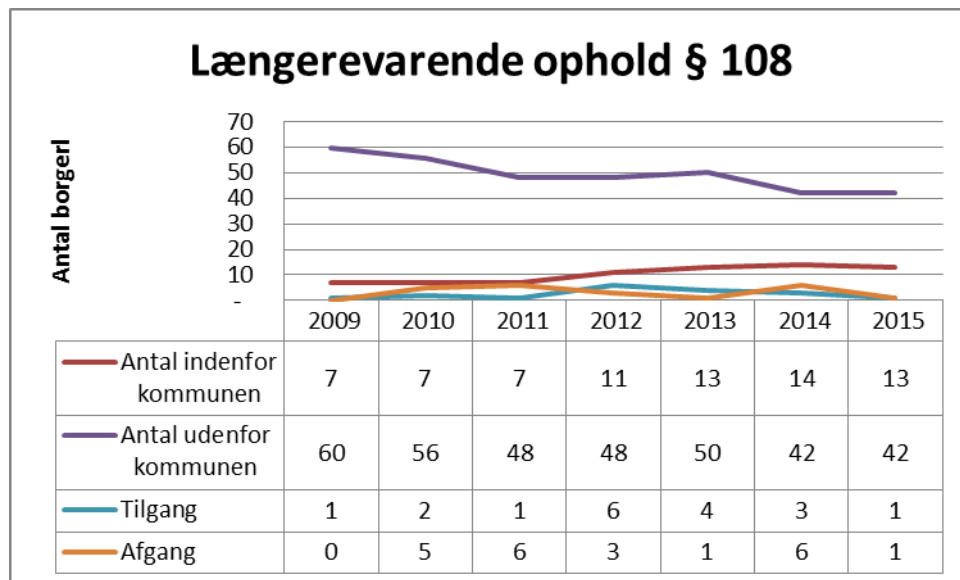

Figur 2. Udviklingen i midlertidige botilbud

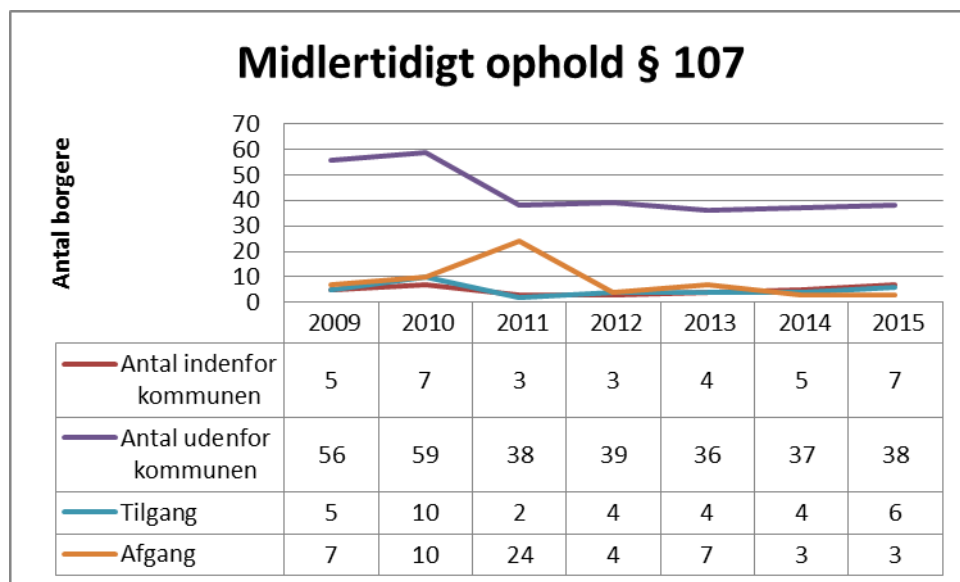

### 3.2 Boligsituationen i dag til udviklingshæmmede borgere

Varde Kommunes boliger til udviklingshæmmede borgere drives primært af Samstyrken, dog har Østbækhemmet, der er tilknyttet Kristelig handicapforening, 15 boliger i Ølgod. I tabellen nedenfor ses, hvilke boliger der findes i Varde til denne målgruppe. I dag rådes der i alt over 102 pladser.

Tabel 1. Boligoversigt.

Adresse	§	Pladser	Ledige boliger pr. 1. maj 2016	På vej til udflytning
<b>Varde</b>		<b>56</b>		
Humlehaven 59	§ 105*	6		
Humlehaven 72	§ 105 *	6		
Humlehaven 2	§ 105	6		
Kærhøgevej	§ 105*	6		2 til plejecenter
Svaneparken	§ 105*	5		
Østervang gr. 1	108*	5		
Østervang gr. 2	108*	5		
Østervang gr. 3	105*	5		
Krogen 5	§ 105*	12	1	5 til botilbud eller egen lejlighed med støtte
<b>Oksbøl</b>		<b>14</b>		
Kirkegade	§ 105*	10		
Gartnervænget	§ 105	4		
<b>Ølgod</b>		<b>32</b>		
Rosenvang gr 1.	§ 105	5		
Rosenvang gr. 2	§ 105	7		
Rosenvang gr. 3	§ 105	5		
Østbækhemmet		15		
<b>Pladser i alt i Kommunen</b>		<b>102</b>	<b>1</b>	

\* Boligerne er egnet til plejekrævende borgere.

Tabellen indeholder alle boliger i Varde Kommune. Disse boliger rummer borgere fra både Varde og andre kommuner.

### 3.3 Behov for boliger til udviklingshæmmede borgere

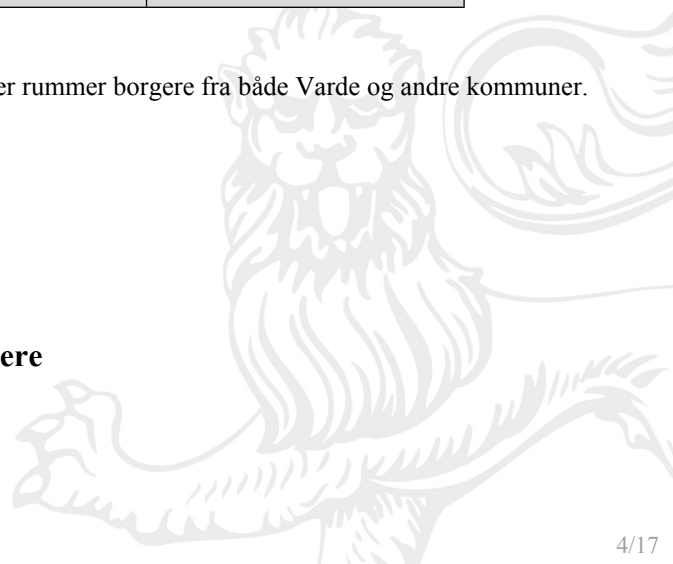

Der kommer løbende borgere til med behov for botilbud for udviklingshæmmede. Som oftest er det borgere, der efter det fyldte 18. år ikke længere kan bo, hvor de har boet indtil da, fx hos forældre, plejeforældre eller på institution.

Børn og Forebyggelse kender som regel disse unge i mange år før de fylder 18 år og der sker en løbende overlevering fra Børn og Forebyggelse til Social og Handicap. Det er dog altid vanskeligt at sige præcis, hvornår de unge får behov for botilbud, idet der kan være flere omstændigheder, som gør, at de i en periode kan blive boende, hvor de er. Det kan fx være, at forældrene ønsker, at de bliver boende hjemme længere eller unge hos plejefamilier kan blive visiteret til efterværn, så den unge bliver hos plejefamilien indtil vedkommende fylder 23 år.

I dag kender vi 29 unge, som får behov for botilbud inden for den nærmeste fremtid. I tabellen nedenfor ses hvornår de unge fylder 18 år (eller er fyldt 18 år) og hvilken boligform de forventes at få behov for nu eller i nærmeste fremtid.

Tablet 2. Unge med fremtidigt behov for bolig.

18. år	§ 108/ døgn	§ 105 med 85 støtte/uden døgn	§ 107 Midlertidigt
2012			1
2013		1	
2014	1		4
2015	3		2
2016	5-6	1-2	2
2017	4	2	
2018	1		
2019	1		
<b>I alt</b>	<b>15-16</b>	<b>4-5</b>	<b>9</b>

Det ses, at der er 21 på listen, der enten allerede er blevet 18 år eller bliver det i løbet af 2016. Herudover er der 8 mere på listen, som bliver 18 år i løbet af de kommende 3 år.

Der er således udsigt til, at 29 unge inden for de kommende år vil få behov for botilbud, heraf forventes det, at 9 få behov for midlertidigt botilbud (§ 107), 4-5 vil få behov botilbud uden døgndækning og de resterende 15-16 forventes at få behov for botilbud med døgndækning. Det må dog forventes, at der kan ske en løbende udvikling i de unges behov, således at unge der fx forventes at have behov for nattevagt viser sig at kunne klare sig uden, når behovet for botilbud melder sig. Ligesom det modsatte naturligvis kan gøre sig gældende. Desuden vil borgere der i dag ser ud til at skulle have en midlertidig bolig, da de vurderes at have et udviklingspotentiale muligvis vise sig at have behov for en mere permanent bolig, når de får behov for en bolig.

### 3.4 Udbygningsmuligheder

Ud over de eksisterende boliger er der i dag planer om at bygge ekstra boliger til i Ølgod samt at etablere en ekstra lejlighed i Svaneparken.

De nybyggede boliger i Ølgod forventes dels at skulle rumme et botilbud for udviklingshæmmede ældre med plejehov samt et tilbud til unge, der får behov for botilbud.

Boligerne i Ølgod er i dag fordelt på tre levegrupper, som alle er permanente boliger:

Rosenvang gruppe 1 og 2 har henholdsvis fem og syv boliger. De to levegrupper er bygget i hver sin fløj, som dog er forbundet med servicearealer. Rosenvang gr. 3 er bygget som en selvstændig bygning med fem boliger. Der er således i dag 17 boliger i alt i Rosenvang i Ølgod. Hertil er der på grunden også en cafe, som benyttes af både borgerne i de 17 boliger samt af udviklingshæmmede borgere, som bor i egen bolig i Ølgod. Byrådet godkendte i 2012 at udbygge boligerne i Ølgod og der er således afsat anlægsmidler til denne udbygning. Det er dog nødvendigt at justere byggeriet, således at det bedre kan rumme det stigende behov for boliger. Udvidelsen af boliger skaber behov for flere p-pladser og grunden er for lille til både at anlægge større p-plads samt bygge nye boliger. Der er indtil videre følgende muligheder i spil for ny p-plads uden for grunden:

1. Udvide p-pladsen ved Sønderparken i Ølgod, hvorfra der er gangsti til Rosenvang boligerne
2. Køb af en grund i nærheden, fx er Løkkevang 9 til salg i øjeblikket. Optimalt ville det dog være med en af grunden lige op til matriklen, således at de to matrikler kunne sammatrikuleres.

Byggeriet:

De fem boliger i Rosenvang 1 ændres til midlertidige boliger (§ 107) og de syv boliger i Rosenvang 2 bevares som permanente boliger.

Der bygges 18 nye boliger samt servicearealer. Dette medfører at byggeprocenten udnyttes næsten maksimalt.

Cafeen udvides med 60 kvm, således at den bedre kan rumme det større antal borgere.

Dette skaber i alt følgende boliger i Ølgod:

- 5 midlertidige boliger (Rosenvang 1)
- $7+5+18 = 30$  permanente boliger (Rosenvang 2+3 + nybyggeri)
- I alt 35 boliger.

Såfremt der ikke kan findes p-plads uden for grunden vil det være nødvendigt at rive de 5 boliger i Rosenvang 1 ned.

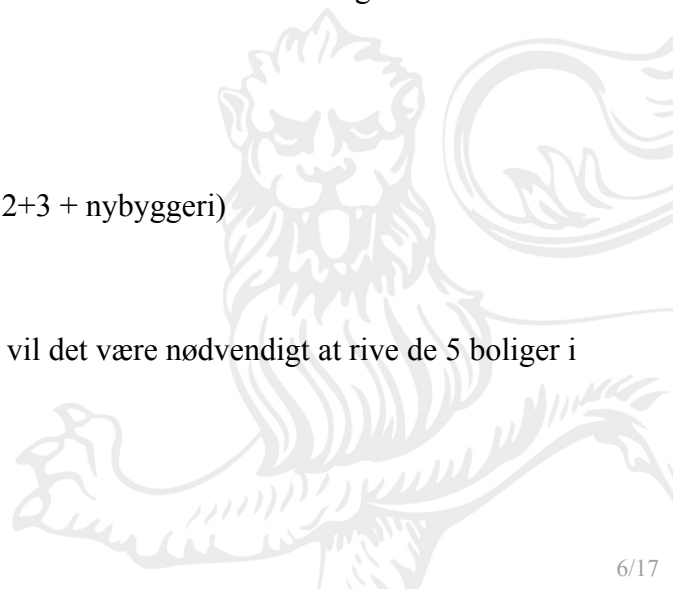

Det kan dog måske også være muligt at etablere et mindre antal boliger i tilknytning til Østbækhemmet. Denne mulighed er dog endnu ikke undersøgt.

### **3.5 Samlede udbud og efterspørgsel efter boliger til udviklingshæmmede borgere**

Tabel 1 viser, at der ud af Varde Kommunes samlede boliger er otte boliger, der er på vej til at blive ledige: seks på Krogen 5 og to på Kærhøgevej. Derudover er der planer om at bygge 18 nye boliger i Ølgod og der forventes at blive etableret en ekstra lejlighed i Svaneparken i Varde. Af de seks der flytter fra Krogen 5 er det dog kun de tre som reelt medfører ledige lejligheder, idet de to flytter til de ledige lejligheder på Kærhøgevej og en flytter til den nye lejlighed i Svaneparken. Udflytningerne giver således i alt kun tre ledige boliger.

Der forventes således, at blive 6 ledige lejligheder på Krogen 5 samt 13 eller 18 ekstra lejligheder i Ølgod, som skal modsvare behovet fra de 29 unge, der i løbet af de kommende år vil få behov for en bolig.

Boligerne på Krogen 5 samt de nybyggede i Ølgod er alle permanente boliger og kan derfor ikke anvendes til de borgere, der har behov for et midlertidigt botilbud (§ 107).

Da det ved nybyggeri pga. tilskudsregler er væsentligt dyrere at bygge midlertidige boliger end permanente boliger, er det tilrådeligt, at nybyggeri bygges som permanente boliger. Eksisterende boliger, hvor lånene enten er betalt ud eller langt ned, kan så i stedet omdannes til midlertidige boliger.

Ved byggeriet i Ølgod vil 5 af de eksisterende boliger blive konverteret til midlertidige boliger (§ 107), da disse boliger er for små til plejekrævende borgere, men er egnede til borgere, der har behov for en midlertidig bolig, mens deres udviklingspotentialer afklares. De borgere, der bor i de eksisterende 5 boliger, forventes at flytte til de nybyggede boliger i Ølgod.

Samlet set ser behovet og udbuddet således ud som i tabel 3.



Tabel 3. Udbud og efterspørgsel efter boliger.

	<b>Efterspørgsel: Forventet behov</b>	<b>Udbud: Forventede ledige boliger</b>
<b>Permanente boliger (§ 105/108)</b>	<b>20</b>	<b>19*</b>
<b>Midlertidige boliger (§ 107)</b>	<b>9</b>	<b>8**</b>
<b>I alt</b>	<b>29</b>	<b>24</b>

\* 18 nybyggede i Ølgod + 6 ledige på Krogen 5 = 24 – 5 der flyttes fra eksisterende boliger i Ølgod, som omdannes til midlertidige boliger = i alt 19.

\*\* 5 omdannes i Ølgod + 3 omdannes på Krogen 3 = 8

Samlet set må det derfor anbefales, at der bygges 18 nye lejligheder i Ølgod samt at det eksisterende bevares ved at anlægge p-plads uden for grunden.

Behovet for midlertidige boliger dækkes ikke af ovenstående løsningsforslag, idet der mangler 1 eller 9 (såfremt det ikke er muligt at omdanne nogen) midlertidige boliger. Det er dog altid usikkert, hvor mange af de unge der reelt får behov for midlertidigt botilbud samt hvor længe de har dette behov, før de får behov for en mere permanent bolig. Dette behov forsøges derfor løst ved at omdanne tre boliger på Krogen 3 til fleksible pladser, dvs. pladser der ved behov kan anvendes som midlertidige boliger. Krogen 3 er Varde Kommune botilbud til børn og unge under 18 år. En del af de unge der fremgår i tabellen med behov for botilbud i fremtiden bor i dag på Krogen 3. Det er derfor hensigtsmæssigt at de unge, som visiteres til midlertidigt botilbud og som allerede bor på Krogen 3 kan blive der i en periode, indtil deres endelige behov kan bestemmes. Således etableres der i alt 8 midlertidige pladser, hvoraf de tre også kan anvendes til børnebotilbud.

Denne plan betyder dog, at der stadig mangler pladser i forhold til de unge som i dag er kendt. Derudover må det forventes, at der også i årene efter 2019 vil komme unge, som får behov for botilbud. Men der kan også være ældre, som falder bort.

For at løse dette behov er der mulighed for at bygge yderligere 6 boliger på Humlehaven i Varde. Her har Varde Kommune i forvejen 2 botilbud med i alt 12 pladser og den grund, som er placeret op til disse to botilbud, ejes også af Varde Kommune. Det er derfor oplagt at placere endnu et botilbud her, når behovet for flere pladser opstår.

En anden mulighed er at etablere flere boliger i Oksbøl i tilknytning til boligerne på Kirkegade 60. Her har det tidligere været på tale at de fire boliger på Gartnervænget skulle nedlægges og bygges til



i Kirkegade 60. Denne grund ligger op til en mark, så der burde være mulighed for at udvide yderligere. Derudover er ældrecentret Skovhøj beliggende skråt overfor på Kirkegade 71. Dette kunne også ind tænkes som en del af en udvidelses løsning i Oksbøl.

Samstyrkens botilbud består i dag af mange små enheder, som det fremgår af tabellen ovenfor. I fremtiden er der behov for, at der ved etablering af nye botilbud ind tænkes driftsfordele ved at samle botilbuddene i større enheder. Både det planlagte nybyggeri i Ølgod og forslaget med et nyt botilbud på Humlehaven lever op til dette.

### **3.6 Anbefaling**

Det anbefales, at det etableres 18 nye permanente boliger i Ølgod og at det eksisterende samtidig bevares, ved at etablere p-plads uden for grunden. Hermed bliver der i alt 35 boliger i Ølgod. Desuden anbefales det, at der etableres en ny permanent bolig i Svaneparken. Derudover anbefales det, at der etableres fem midlertidige boliger i det eksisterende byggeri i Ølgod samt at der etableres tre fleksible midlertidige pladser på Krogen 3, som kan anvendes både til børnebotilbud og til midlertidigt botilbud til unge.

På længere sigt er der stadig en forventning om, at der er behov for lidt flere boliger. Her anbefales det at placere endnu et botilbud på Humlehaven i tæt tilknytning til de eksisterende to botilbud på Humlehaven.

Endelig anbefales det, at der altid ind tænkes driftsfordele ved at samle botilbud i større enheder, således at personaleressourcer kan udnyttes bedst muligt. Dette er en del af grundlaget for anbefalingerne om at bygge i Ølgod i tilknytning til det eksisterende botilbud samt om placeringen af et muligt nyt botilbud på Humlehaven i tilknytning til de eksisterende botilbud på Humlehaven eller i Oksbøl i tilknytning til Kirkegade 60.





## **4. Boliger til borgere med erhvervet hjerneskade**

Varde Kommune er i den særlige situation, at vi har det højt specialiserede tilbud til borgere med erhvervet hjerneskade, Bo- og rehabiliteringscentret Lunden, som rummer både en rehabiliteringsafdeling med 8 rehabiliteringspladser samt 23 permanente boliger.

### **4.1. Botilbudspladser til specialiseret rehabilitering**

Der arbejdes i øjeblikket med planer om at udvide rehabiliteringsafdelingen med 5 pladser. Dette arbejde bunder i, at der i Region Syddanmark er behov for flere pladser til rehabilitering på specialiseret niveau for borgere med erhvervet hjerneskade. Det nye behov skyldes en regelændring, som bl.a. indfører en ny kategori af genoptræningsplaner: genoptræningsplaner til rehabilitering på specialiseret niveau. Intentionen er, at kvaliteten i genoptræningsindsatsen og sammenhængen i den samlede, koordinerede rehabiliteringsindsats skal styrkes og at der skal være sikkerhed for, at alle patienter med behov for rehabilitering på specialiseret niveau får samme effektive indsats uanset hvor i regionen, de er bosat. Med de kompetencer Lunden råder, over er det oplagt, at Lunden påtager sig at løfte en del af denne opgave.

Ifølge Sundhedsstyrelsen forventes ca. 80 borgere i Region Syddanmark årligt at få behov for rehabilitering på specialiseret niveau. En opholdslængde på ca. 3 måneder er forventelig for hver borger, således at det svarer til ca. 20 pladser årligt. Det er sandsynligt, at Lunden vil kunne tiltrække borgere fra ca. halvdelen af kommunerne, idet der på Fyn også findes tilbud, som må kunne forventes at kunne tilbyde rehabilitering på specialiseret niveau. Vi kan derfor forvente en efterspørgsel på ca. 10 pladser årligt. For at starte forsigtigt ønsker vi derfor, at udvide Lundens rehabiliteringsafdeling med 5 pladser. De 5 pladser kan muligvis rummes inden for den eksisterende bygningsmasse, men dette er endnu ikke endeligt afklaret.

### **4.2 Boliger til særforanstaltninger**

Derudover ønsker Lunden også at udvide målgruppen til også at omfatte plejkrævende borgere med erhvervet hjerneskade som samtidig er udadreagerende. Denne målgruppe er voksende og der findes i Danmark kun meget få tilbud til borgere med disse vanskeligheder. Det nærmeste sted der rummer udadreagerende borgere med erhvervet hjerneskade er på Fyn og her tager man ikke borgere som samtidig er plejkrævende (dvs. kørestolsbrugere). Lunden har derfor fået flere henvendelser fra andre kommuner med forespørgsler på om Lunden kunne tilbyde botilbud til denne type borgere. Det er i dag ikke muligt for Lunden at rumme denne type borgere, da de eksisterende bygninger ikke giver mulighed for at etablere skærmede boenheder. Der arbejdes derfor på, at etablere 4 skærmede

boliger i tæt tilknytning til det eksisterende byggeri, men samtidig isoleret, så borgerne får den ro de har behov for.

Ved at udvide Lunden skabes et endnu stærkere neurofagligt miljø i Varde Kommune, hvilket vil være med til at skabe flere arbejdspladser samt gøre det nemmere at tiltrække og fastholde fagligt dygtige medarbejdere.

### **4.3 Anbefaling**

Det anbefales, at der etableres yderligere 5 rehabiliteringspladser i tilknytning til rehabiliteringsafdelingen på Lunden samt at der etableres 4 permanente boliger som skærmede enheder i tilknytning til Lunden.



## 5. Boliger til borgere inden for psykiatriområdet

Varde Kommune varetager det sociale arbejde med borgere over 18 år med sindslidelse eller sværere psykiske problemer, mens behandlingspsykiatrien varetages af Region Syddanmark.

### 5.1 Målgruppe og boliger

Størstedelen af borgere inden for psykiatriområdet bor i egen bolig, heraf en stor del i lejebolig. Det har stor betydning for borgernes trivsel, at de får støtte til at have en stabil boligsituation. Der samarbejdes derfor med boligforeningerne, hvis en borger misligholder sin lejlighed og derfor har behov for støtte. Formålet er at sikre, at der gribes ind, inden det bliver for slemt, således at borgeren kan blive i eget hjem. Desuden er en stor del af socialpsykiatriens arbejde at støtte borgerne i at bo i egen bolig og træne botræning i botilbuddene. De borgere der ikke er i stand til at bo i egen bolig har derfor midlertidigt behov for at bo i botilbud. Der tilbydes i dag mulighed for botilbud i Vidagerhus i Janderup, hvor der er 10 midlertidige botilbudspladser (§ 107) og 2 gæstepladser. Vidagerhus er et botilbud til unge over 18 år med sindslidelser eller svære psykiske problemer. Der arbejdes med individuelt tilpasset pædagogik med udgangspunkt i den enkelte unges forudsætninger og muligheder. På Vidagerhus er der personale hele døgnet. Vidagerhus har siden opstarten i 2015 været udfordret af ikke at have fuld belægning og dette er stadig gældende for Vidagerhus.

Derudover er der 10 permanente botilbudspladser (§ 105) i De gule huse i Ølgod. De gule huse henvender sig til mennesker med psykiske lidelser, som har behov for støtte i dagligdagen. Der er ikke døgndækning i De gule huse.

Socialpsykiatrien indgår desuden som samarbejdspartner i den kommende helhedsplan for Boulevardbebyggelsen. Det vurderes at behovet for boliger til borgere inden for psykiatriområdet er dækket af de eksisterende botilbud.

### 5.2 Anbefaling

Det anbefales, at behovet for boliger til borgere inden for psykiatriområdet løbende følges samt at de eksisterende boliger for målgruppen bevares.



## 6. Boliger til socialt udsatte

Varde Kommune har kontakt med ca. 75 socialt udsatte borgere heraf flest mænd. Det er mennesker over 18 år i udsatte livssituationer med misbrug og/eller psykiske lidelser. Mange lever isoleret med meget sparsom kontakt til familie og venner. De har typisk vanskeligheder i forhold til deres bolig. Måske er de blevet sat ud af deres lejlighed eller de er måske på vej til det, fordi de ikke er i stand til at leve op til de krav udlejer stiller. Det gælder både boliger i Varde men også i høj grad på landet og i de mindre byer i kommunen. Ud over boligproblemer oplever socialt udsatte ofte problemer i forhold til ensomhed, ringe hygiejne og sundhedstilstand. For nogens vedkommende har de ikke mulighed for at komme i bad eller vaske tøj og mange oplever ofte at der ikke er råd til mad og lægeordineret medicin. Det er således borgere med massive problemer ikke kun i forhold til hjemløshed, misbrug og psykiske lidelser, men også i forhold til basale behov som hygiejne, ernæring og sundhed.

Det er et stort problem, når udsatte borgere sættes ud af deres boliger og dermed bliver hjemløse. Når borgeren ikke længere har en adresse, medfører det flere andre problemer end blot boligmangel, fx kan man ikke få kontanthjælp eller anden støtte fra det offentlige. Varde Kommune samarbejder derfor med boligforeningerne om i fællesskab kan være opmærksomme på de borgere, der har brug for støtte.

### 6.1 Hjemløshed, herbergspladser og støtte til unge

De borgere der sættes ud af deres lejligheder ender i nogle tilfælde med i en kortere eller længere periode at sove udenfor. Derudover er der borgere der i en periode ikke kan holde ud at være i deres lejlighed og derfor selv vælger at sove udenfor. Det bør derfor overvejes om fx Center Bøgely kan udvides med nogle få herbergspladser, hvor hjemløse kan sove, når de ikke har andre muligheder. En større og større del af de hjemløse er i dag unge mennesker. De unge har behov for botræning, således at de får de nødvendige færdigheder til at klare at bo selv. Der bør derfor iværksættes en undersøgelse af behovet for et ungebotilbud, som tilstræbes at være rusfrit<sup>3</sup>. Derudover kan det være en god idé at støtte de unge, der bor i ungdomsboliger, da disse i en vis udstrækning er fødekæde til de unge, der ender som hjemløse eller fx på Center Bøgely. Disse unge har ligeledes behov for støtte og hjælp til at lære at bo selv. En mulighed kunne være en social vicevært, som var tilknyttet ungdomsboligerne i kommunen og kunne spotte og støtte de unge der har behov.

---

<sup>3</sup> I Varde Kommune findes i dag Vidagerhus, § 107 botilbud under Socialpsykiatrien, som er helt rusfrit og i Esbjerg Kommune findes Skjoldbo, § 110 boform for unge mellem 18 og 29 år, som ikke er rusfrit. Der er derfor behov for et botilbud, som tilstræbes at være rusfrit, hvor unge kan bo også selvom de indimellem falder i med brug af rusmidler, men hvor der stadig tilstræbes et rusfrit miljø.

## 6.2 Skæve boliger

De fleste borgere kan som regel hjælpes på fode igen og tilbage i en almindelig bolig. Men der er også borgere, som fx på grund af misbrugsproblemer ikke ønsker eller ikke er i stand til at bo i en almindelig bolig. Der er derfor behov for 2-4 skæve boliger i Varde, hvor denne borgergruppe kan bo. Skæve boliger bør have en social vicevært tilknyttet, som kan hjælpe borgerne i den udstrækning de ønsker det.

## 6.3 Anbefaling

Det anbefales, at muligheden for at etablere nogle få herbergspladser på fx Center Bøgely til hjemløse borgere undersøges, således at der kan tilbydes overnatningsmulighed til de borgere der ikke har andre muligheder.

Desuden anbefales det, at støtte de unge der har behov for botræning, så de kan lære at bo selv. Der bør derfor iværksættes en undersøgelse af behovet for et ungebotilbud samt muligheden for at tilknytte en social vicevært til kommunens ungdomsboliger, som kan støtte og støtte de unge der har behov.

Endelig anbefales det, at der igangsættes et arbejde om etablering af 2-4 skæve boliger med tilknyttet social vicevært, for de borgere, som ikke er i stand til at bo i en almindelig bolig.



## 7. Krav til boligerne

Boliger på det specialiserede socialområde skal først og fremmest opfylde borgernes behov for boliger der giver trivsel og indbyder til et godt liv. Det stiller krav til boligerne udformning, til placeringen og til omgivelserne. Derudover skal der ind tænkes teknologiske løsninger, når disse understøtter borgernes mulighed for at blive mere selvhjulpne samt til at skabe tryghed, stimulation og social inklusion. Endelig kan teknologiske løsninger inddrages for at sikre et godt arbejdsmiljø for medarbejderne. Muligheden for at etablere et godt arbejdsmiljø bør altid være et krav, når der etableres boliger på det specialiserede socialområde. Ligesom en optimal udnyttelse af personaleressourcerne også altid skal indgå i planlægningen af etablering af botilbud.

Da det drejer sig om boliger til vidt forskellige målgrupper vil det være nødvendigt at tage stilling til disse krav til boligerne og vurdere dem i forhold til den konkrete målgruppe hver gang der planlægges ændringer i forhold til boligerne på området.



## **8. Resume og anbefalinger**

Boligplanen giver et samlet overblik over behovet for boliger på det specialiserede socialområde fordelt på områderne for udviklingshæmmede borgere, borgere med erhvervet hjerneskade, borgere med psykiske lidelser samt socialt udsatte borgere.

### **8.1 Udviklingshæmmede borgere**

Det anbefales, at det etableres 18 nye permanente boliger i Ølgod samt at der etableres en ny permanent bolig i Svaneparken. Derudover anbefales det, at der etableres fem midlertidige boliger i det eksisterende byggeri i Ølgod samt at der etableres tre fleksible midlertidige pladser på Krogen 3, som kan anvendes både til børnebotilbud og til midlertidigt botilbud til unge. Dette vil formentlig dække behovet for botilbudspladser indtil 2019.

På længere sigt er der stadig en forventning om, at der er behov for lidt flere boliger. Her anbefales det at placere endnu et botilbud på Humlehaven i tæt tilknytning til de eksisterende to botilbud på Humlehaven. Derudover er det muligt at etablere yderligere boliger ved botilbuddet Kirkegade 60 i Oksbøl.

### **8.2 Borgere med erhvervet hjerneskade**

Det anbefales, at der etableres yderligere 5 midlertidige boliger i tilknytning til rehabiliteringsafdelingen på Lunden samt at der etableres 4 permanente boliger som skærmede enheder i tilknytning til Lunden.

### **8.3 Borgere inden for psykiatriområdet**

Det anbefales, at behovet for boliger til borgere inden for psykiatriområdet løbende følges samt at de eksisterende boliger for målgruppen bevares.

### **8.4 Socialt udsatte borgere**

Det anbefales, at muligheden for at etablere nogle få herbergspladser på fx Center Bøgely til hjemløse borgere undersøges, således at der kan tilbydes overnatningsmulighed til de borgere der ikke har andre muligheder.

Desuden anbefales det, at støtte de unge der har behov for botræning, så de kan lære at bo selv. Der bør derfor iværksættes en undersøgelse af behovet for et ungebotilbud samt muligheden for at tilknytte en social vicevært til kommunens ungdomsboliger, som kan støtte og støtte de unge der har behov.

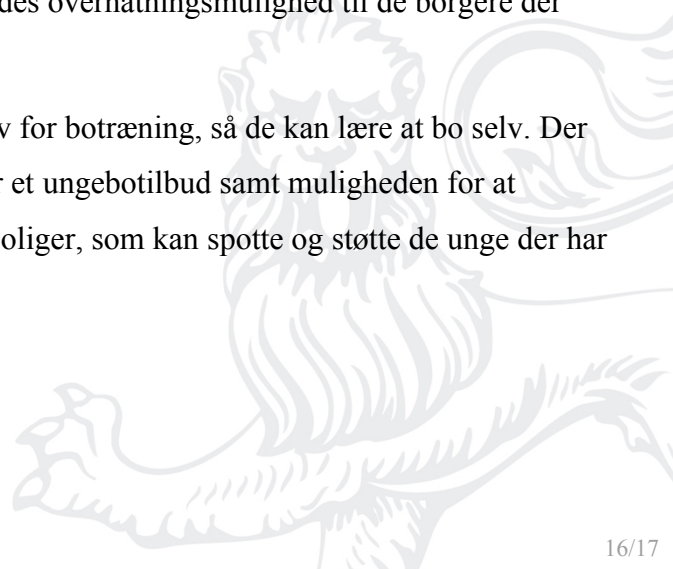

Endelig anbefales det, at der igangsættes et arbejde om etablering af 2-4 skæve boliger med tilknyttet social vicevært, for de borgere, som ikke er i stand til at bo i en almindelig bolig.





**Bilag: 229.2. Modelberegning for opførelse af 18 almene handicapboliger på  
Lykkevang 18 omdannelse af 5 boliger til 107 boliger, anlæg  
af p-pladser og servicearealer m.v.**

**Udvalg:** Handicaprådet

**Mødedato:** 09. maj 2016 - Kl. 15:30

**Adgang:** Åben

**Bilagsnr:** 55058/16

## **Økonomiberegning for opførelse af 18 almene handicapboliger på Lykkevang 18, omdannelse af 5 boliger til §107 boliger, etablering af p-pladser, servicearealer og udvidelse af cafe, på Rosenvang og Lykkevang i Ølgod.**

Med udgangspunkt i gældende rammebeløb, og erfaring fra opførelse af almene plejeboliger er der foretaget følgende beregning på den kommunale udgift ved opførelse af 18 nye almene handicapboliger på Lykkevang 18 og efterfølgende nedlæggelse/omdannelse af 5 almene handicapboliger til § 107 botilbud på Rosenvænget.

De øvrige nuværende almene handicapboliger på centret (7 + 5 boliger) anvendes i deres nuværende form og der foretages ingen ombygning eller modernisering af disse boliger.

Opførelsen af de 18 nye boliger forbindes med det nuværende byggeri. Efter ombygningen vil centret bestå af 30 almene handicapboliger, 5 § 107 boliger og kommunale servicearealer.

Det bemærkes, at der er tale om modelberegninger, der er taget med udgangspunkt i gældende rammebeløb for alment byggeri, samt overslag af 13. april 2016 fra Center for Anlæg og Ejendomme. Da beregningerne fra Center for Anlæg og Ejendomme vedrørende boligdelen med tillæg af moms og køb af grund ligger meget tæt på rammebeløbet for støttet byggeri er der for så vidt angår boligdelen anvendt rammebeløbet. Anskaffelse af ejendom til etablering af parkeringspladser er skønsmæssigt ansat til 1,5 mio. kr.



## Modelberegning til budget 2017 og 2018

### 18 nye almene handicapboliger på Lykkevang 18

#### Boligareal - 18 boliger på 75 m2 i alt 1.350 m2.

<b>Anskaffelsessum – Handicapboliger</b>	Plejeboliger / Kr.
Anskaffelsessum for boligdel 18 boliger af 75m2. – 23.140 kr. inkl. moms og energitillæg for etagebyggeri	31.239.000 kr.
Finansiering – boligdelen:	
Kommunekredit lån 88%	-27.490.320 kr.
Kommunal grundkapital 10%	-3.123.900 kr.
Beboerindskud 2%	-624.780 kr.
<b>Kommunale udgifter til boligdelen</b>	
Kommunal grundkapital	3.123.900 kr.
Bygherreonorar 2% af afskaffelsessummen	-624.780 kr.
Salg af grund 1500 kr. pr. m2 bebygget areal - 1350 m2 1)	-2.025.000 kr.
Statstilskud til nedbringelse af den kommunale grundkapital	?? kr.
<b>Kommunal nettoudgift for den ny opførte boligdel</b>	<b>474.120 kr.</b>

1)

Køb af den nuværende ejendom på Lykkevang 18 er foretaget i 2013 for ca. 1,4 mio. kr. I anskaffelsessummen kan indregnes anskaffelse af grund og tilslutning til diverse forsyningsvirksomheder. I beregningen af salgsprisen til projektet er det forudsat at det er nedrivningspuljen der afholder udgiften til nedrivning – skønsmæssigt 270.000 kr.

#### **Omdannelse af 5 bestående almene handicapboliger til § 107 boliger – Der foretages ingen ombygning eller reovering.**

Indfrielse af eksisterende lån	2.500.000 kr.
Henlæggelser der tilfalder kommunen ved nedlæggelse af boligafdeling	-270.000 kr.
<b>Netto udgift ved omdannelse af 5 boliger til § 107 boliger</b>	<b>2.230.000 kr.</b>

#### **Etablering af servicearealer og parkeringspladser**

Etablering af servicearealer, forbindelsesgang, cykelskur og udenoms arealer samt anlæg af 31 parkeringspladser jf. overslag af 13. april 2016 fra Center for Anlæg og Ejendomme	7.933.122 kr.
Ombygning af cafeen	959.599 kr.
Køb af ejendom til parkeringspladser og nedbrydning – skøn	1.775.000 kr.
Servicearealtilskud til 18 almene boliger	-720.000 kr.
<b>Netto kommunal udgift til servicearealer</b>	<b>9.947.721 kr.</b>

### Kommunal udgift i alt – sammendrag

Etablering af 18 boliger – netto	474.120 kr.
Omdannelse af 5 boliger til § 107 boliger	2.230.000 kr.
Etablering af servicearealer 600 m <sup>2</sup>	9.947.721 kr.
<b>Kommunal udgift i alt ekskl. moms</b>	<b>12.651.841 kr.</b>

### Opgørelse af behov til anlægsbudget

Afsat i 2017	1.559.560 kr.
Afsat i 2018	11.517.380 kr.
Reserver i forhold til afsat budget / reduktion af anlægsbudget	-425.099 kr.
<b>Budgetbehov i alt</b>	<b>12.651.841 kr.</b>

### Beregning af første års husleje i nybyggeriet

Kapitaludgifter 2,8 % af anskaffelsessummen	874.692 kr.
Bidrag 0,08% af lånebeløb	24.991 kr.
Driftsudgifter og forbrug på fælles boligarealer 300 kr. pr. m <sup>2</sup> boligareal (erfarings tal)	405.000 kr.
Udgifter i alt	1.304.683 kr.
Årlig husleje pr. m <sup>2</sup> bolig	966 kr.
Månedlig husleje pr. bolig	6.038 kr.
Indskud	34.710 kr.

Økonomi og Digitalisering den 14. april 2015



**Bilag: 230.1. Projektplan, Ny Takst- og ressourcetildelingsmodel - botilbud og ændring af paragraffer**

**Udvalg:** Handicaprådet

**Mødedato:** 09. maj 2016 - Kl. 15:30

**Adgang:** Åben

**Bilagsnr:** 129043/15

## Projektplan, Ny Takst- og ressourcetildelingsmodel - botilbud og ændring af paragraffer

**Projektplan for arbejdet med ny takst- og ressourcetildelingsmodel for indsatsen efter:**

- **Socialpædagogisk støtte i eget hjem efter servicelovens §85**
- **Midlertidig botilbud efter servicelovens §107**
- **Længerevarende botilbud efter servicelovens §108.**

### **Kommissorium:**

Varde Kommune ønsker at sætte fokus på sammenhængen mellem den faglige indsats, borgeren modtager og prisen for pladser som Varde Kommune tilbyder borgere omfattet af ovennævnte målgrupper.

Dermed ønskes at overgå til aktivitetsbaserende budgetter på botilbud til handicappede og sindslidende med virkning fra 1. januar 2017.

Dette arbejde udspringer af kravet om tilpasning af paragraffer på Tilbudsportalen for botilbud på det specialiserede socialområde.

### **Formål:**

#### **Prisen tilpasset borgerens behov:**

- Prisen på en plads, skal nøje afspejle den indsats borgeren får.
- Bedre mulighed for at tilpasse prisen, når støttebehovet ændrer sig.

#### **Øget gennemsigtighed:**

- Den enkelte borgers støttebehov samt behov for indsats beskrives nøje. Dette sker på baggrund af Voksenudredningsmodellen (VUM).
- Der skal kontinuerligt ske en dokumentation af, hvilken indsats borgeren har behov for, så indsatsen kan sammenholdes med den ydelsespakke borgeren får.
- Understøtte dokumentation af resultater af indsatsen for borgeren.

#### **Ingen særforanstaltninger:**

- Særforanstaltninger som ydelse udgår. (Borgere, der tidligere har været i særforanstaltninger, integreres i den nye takststruktur).
- Enkeltmandsforanstaltninger vil fortsat kunne forekomme. (Enkeltmandsforanstaltninger vedrører borgere, der er indskrevet på en plads, som ligger ud over det ordinære pladsantal).

### **Rehabiliterende tilgang til indsatserne:**

På de kommunale tilbud er formålet med indsatserne i forhold til borgerne, at den enkelte borger opnår og vedligeholder den bedst mulige funktionsevne med henblik på et selvstændigt og meningsfuldt liv.

Den nye takststruktur, skal understøtte denne udvikling.

### **Overordnet økonomi:**

Det er en grundlæggende forudsætning i den nye takststruktur, at de økonomiske forudsætninger ved indførelse af den nye takststruktur skal være uændrede. Det forudsættes, at borgerne, ved overgangen til den nye takststruktur, har samme støttebehov og at der, alt andet lige, er de samme ressourcer til rådighed. Den efterfølgende udvikling i økonomisk henseende følger udviklingen i borgernes behov samt eventuelle politiske udmeldinger omkring de økonomiske forudsætninger.

### **Individuel servicetildeling og pengestrømme:**

Den individuelle servicetildeling til borgeren omfatter de ressourcer, der anvendes til omsorg, pædagogik og støtte.

Hertil kommer, at servicetildelingen også omfatter de med driften forbundne udgifter som driftsenheden anvender til ledelse og administration.

### **Overordnet styregruppe:**

Til at gennemføre processen omkring den ændrede takststruktur, nedsættes en overordnet styregruppe, som foreslås at bestå af:

- Direktør Anette Bækgaard (formand).
- Ældre- og handicapchef Thorkild Sloth Pedersen
- Socialchef Gitte Eskesen
- Teamleder Arnfred Bjerg (økonomi).
- Chefkonsulent John E. Iversen, Sekretariatet Social, Sundhed og Beskæftigelse.
- Udviklingskonsulent Sanne Schroll (sekretær).

### **Styregruppe:**

Til at forestå den konkrete udførelse af processen foreslås nedsat en styregruppe bestående af:

- Ældre- og Handicapchef Thorkild Sloth Pedersen
- Socialchef Gitte Eskesen
- Teamleder Arnfred Bjerg (økonomi).
- Økonomikonsulent Lisbeth C. Pedersen.
- Afdelingsleder Kurt Berthelsen (Samstyrken).
- Afdelingsleder Annemette Ugelvig, Bo- og Genoptræningscentret Lunden.
- Naja Schødt Jensen (Samstyrken).
- Teamleder Marianne Christensen (Social og Handicap).
- Udviklingskonsulent Sanne Schroll (sekretær).
- Chefkonsulent John E. Iversen, Sekretariatet Social, Sundhed og Beskæftigelse.

Styregruppen kan indkalde ad hoc kompetencer efter behov, ligesom styregruppen i processen kan nedsætte relevante arbejdsgrupper. Styregruppen udarbejder kommissorium for arbejdsgrupperes arbejde.

### **Interessenter:**

- Udvalget for Social og Sundhed.
- Handicaprådet
- Kommunekontaktrådet (KKR).
- Direktionen
- Chefgruppen Social, Sundhed og Beskæftigelse.
- Ledergruppen Samstyrken m.fl.
- Social- og Handicap (Visitationen).
- Økonomiafdelingen.
- MED-udvalg.
- Personale
- Beboere og pårørende.
- Relevante handle- og betalingskommuner.
- Offentligheden / pressen.

### **Tids- og handleplan:**

Den overordnede styregruppe vedtager overordnet tids- og handleplan, som Styregruppen kan udbygge efter behov.

Tids- og handleplanen indtænker bl.a. involvering af relevante interessenter herunder, at være opmærksom på nedenstående pejlemærker, som ikke er udtømmende angivet.

Forslag til Tids- og handleplan findes i dok. 129062-15.

### **Pejlemærker:**

Principper i modellen:

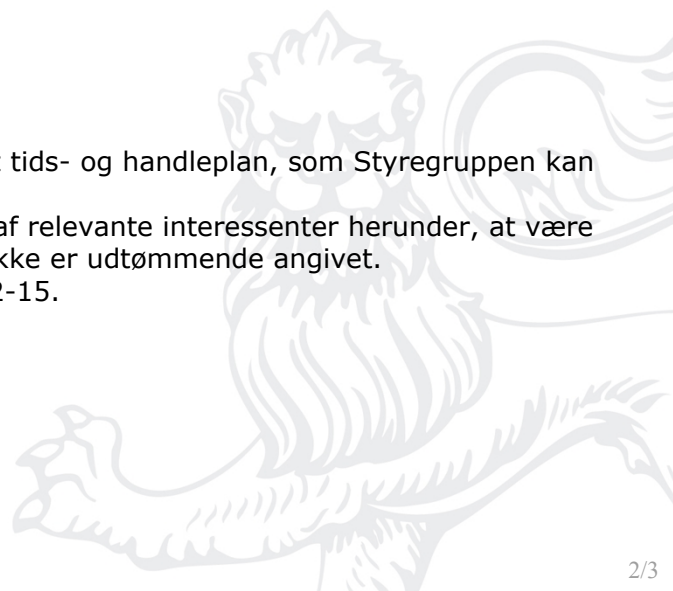

- At den omfatter alle borgere uanset funktionsevne i Varde Kommunes botilbud (voksenhandicap, psykiatri, senhjerneskode).
- At pengene følger borgerne, hvilket vil sige, at der skal ske en genvisitation af borgerne.

**Opmærksomhedspunkter:**

Afregningsprincipper:

Udmåling af borgerrelateret tid.

Definition af administrationstid.

Ansvar for udarbejdelse af serviceskema.

Visitationsgrundlag.

Ydelsespakker

Ydelseskatalog (funktionsniveauer) Beskrivelse af ydelsespakker/VUM-kategori.

Takstblad.

Beregning af timepris.

Serviceskema til brug for opgørelse af den enkelte borgers behov.

Ect.





**Bilag: 230.2. Tids- og handleplan, Ny takst- og ressourcetildelingsmodel - botilbud og ændring af paragraffer**

**Udvalg:** Handicaprådet

**Mødedato:** 09. maj 2016 - Kl. 15:30

**Adgang:** Åben

**Bilagsnr:** 129062/15

## Tids- og handleplan – Ny Takst- og ressourcetildelingsmodel pga. ændring i botilbuds paragraffer

Tidsfrist	Opgave	Ansvarlig	Udført
24. september 2015	Overordnet styregruppemøde	Sanne Schroll	X
29. september 2015	Styregruppemøde	Sanne Schroll	X
1. oktober 2015	Orientering om det videre forløb til Socialtilsyn Syd	Sanne Schroll og John Iversen	X
25. oktober 2015	Oversigt over beboere inkl. Handle- og betalingskommune. Kurt og Annemette laver listen og sender den til Gitte, som så tjekker om der er flere der skal på. Herefter sender Gitte listen til Lisbeth.	Social og Handicap – Gitte Eskesen Samstyrken – Kurt Berthelsen Lunden – Annemette Ugelvig	X
27. oktober 2015	Styregruppemøde	Sanne Schroll	X
November 2015	Østbækhemmet informeres	Thorkild Sloth Pedersen	X
19. november 2015	Styregruppemøde	Sanne Schroll	X
1. december 2015	Overordnet styregruppemøde	Sanne Schroll	
1. december 2015	Foreløbig information til Handle- og betalingskommuner. Information om at vi nu agter at gå over til det nye system.	Social- og Sundhedsafdelingen – Thorkild Sloth Pedersen	X
9. december 2015	Sagsfremstilling til Social- og Sundhedsudvalget	Sanne Schroll og John Iversen	Udvalget godkendte at vi arbejder videre.
14. december 2015	Styregruppemøde	Sanne Schroll	X
31. december 2015	VUM på alle beboere (fra Varde Kommune) Borgere fra andre kommuner	Social og Handicap – Gitte Eskesen Lunden og Samstyrken i samarbejde med hjemkommunerne.	X Skrivelser er sendt ud.
Januar 2016	MED-udvalg Lunden, Samstyrken samt Social og Handicap orienteres Handicaprådet orienteres	Sanne Schroll	X
19. januar 2016	Styregruppemøde	Sanne Schroll	X
25. januar 2016	Styregruppen mødes med Region Syddanmark for at høre om deres erfaringer med pakker.	Annemette Ugelvig og Sanne Schroll	X
1. februar 2016	Overordnet styregruppemøde	Sanne Schroll	Aflyst
9. februar 2016	Styregruppemøde	Sanne Schroll	X
8. marts	Styregruppemøde	Sanne Schroll	X

31. marts 2016	Overordnet styregruppemøde	Sanne Schroll	X
12. april	Styregruppemøde	Sanne Schroll	X
12. april	Udkast til beskrivelse af modellen er klar – her beskrives hvorledes modellen er bygget op med grundpakke og ydelsespakker.	Sanne Schroll	
12. april	Ydelsespakkerne er beskrevet og præsenteres på styregruppemøde  – herefter kan scoringsarbejdet kan gå i gang.	Naja, Annemette, Marianne og Sanne laver beskrivelser ud fra Regionens materiale.  Socialpsykiatrien, Samstyrken og Lunden står for scoring af borgerne.	
April/maj 2016	Kontoplansændringer	Økonomi – Arnfred Bjerg og Lisbeth Pedersen	
Maj 2016	Handicaprådet orienteres – vi skal deltage og fortælle præcist hvad det er vi arbejder med. Vi spørger desuden Handicaprådet om hvornår de tænker de er rigtigt at holde informationsmøde for beboerne.	Sanne Schroll laver sagsfremstilling. Thorkild Sloth Pedersen præsenterer.	X
Maj/Juni 2016	Når den nye leder er tiltrådt på Østbækhemmet skal vi tale med dem om hvordan de kommer med i forhold til bl.a. scoring af borgere mv.	Thorkild Sloth Pedersen	
10. maj 2016	Styregruppemøde På dette møde præsenteres endelige beskrivelser af ydelsespakkerne.	Sanne Schroll	X
30. maj 2016	Overordnet styregruppemøde	Sanne Schroll	
1. juni 2016	Socialpsykiatrien, Samstyrken og Lunden har scoret alle borgere, så de er klar til indplacering i pakker.	Gitte, Annemette og Kurt	
8. juni 2016	Styregruppemøde	Sanne Schroll	
8. juni 2016	Grundpakkerne er klar og præsenteres på styregruppemødet, hvor de sidste eventuelle justeringer kan foretages	Økonomi – Arnfred Bjerg og Lisbeth Pedersen	
????? 2016 Handicaprådet spørges i maj om hvornår de tænker det er bedst at holde infomøde	Informationsmøder for beboere og pårørende på Vidagerhus, Lunden og Samstyrken	Thorkild Sloth Pedersen, Gitte Eskesen, Kurt Berthelsen og Annemette Ugelvig	
23. august	Styregruppemøde	Sanne	
1. september 2016	Alle borgere er endeligt indplaceret i pakker. Der arbejdes dog for at hele afdelinger bliver gjort færdige samlet, så hurtigt som muligt. Særligt Lunden og Østervang	Social og handicap i dialog med Socialpsykiatrien, Samstyrken og Lunden.	

	skal gerne være færdige hurtigst muligt.		
1. september 2016	Udmelding til kommunerne om, hvilke pakker deres borgere får.	Social og Handicap – Gitte Eskesen Samstyrken – Kurt Berthelsen Lunden – Annemette Ugelvig	
September 2016	Evt. forhandling med kommunerne om ændring i pakketildeling	Social og Handicap – Gitte Eskesen Samstyrken – Kurt Berthelsen Lunden – Annemette Ugelvig	
12. september	Styregruppemøde	Sanne	
15. september 2016	Beregning af ydelsespakker, så fremt alle er indplaceret i pakker.	Økonomi – Arnfred Bjerg og Lisbeth Pedersen	
19. september 2016	Overordnet styregruppe	Sanne	
1. oktober 2016	Skyggeregnskab – for perioden 1. marts – 1. september	Økonomi – Arnfred Bjerg og Lisbeth Pedersen	
1. oktober 2016	Budgetskemaer skal være sendt ind til Socialtilsynet	Økonomi – Arnfred og Lisbeth	
11. oktober	Styregruppemøde	Sanne	
7. november	Styregruppemøde	Sanne	
21. november 2016	Overordnet styregruppe	Sanne	
6. december	Styregruppemøde	Sanne	



**Bilag: 231.1. Kvalitetsstandard for forsorgshjem, herberger og pensionater efter  
Servicelovens § 110**

**Udvalg:** Handicaprådet

**Mødedato:** 09. maj 2016 - Kl. 15:30

**Adgang:** Åben

**Bilagsnr:** 104851/15

<b>Kvalitetsstandard</b>		
<b>Forsorgshjem, herberger og beskyttede pensionater</b>		
<b>Serviceoven § 110</b>		
<b>Udarbejdelse</b>	Januar 2016	Social og Handicap, Center Bøgely
<b>Godkendelse</b>		Udvalget for Social og Sundhed
<b>Revidering</b>	2018	Social og Handicap, Center Bøgely
Acadre dokument nr. 104851 -15		

<b>Indhold</b>	
<ol style="list-style-type: none"> <li>1. Rammer</li> <li>2. Indhold</li> <li>3. Visitation og tildeling</li> <li>4. levering af ydelsen</li> </ol>	
<b>1. Rammer</b>	
<b>1.1 Formål</b>	<p>Formålet er gennem støtte og omsorg under opholdet og efterfølgende hjælp, at understøtte borgeren til at blive selvhjulpne og leve et hverdagsliv på egne betingelser i egen bolig.</p>
<b>1.2 Lovgrundlag</b>	<p>Serviceoven § 110</p> <p><i>Kommunalbestyrelsen skal tilbyde midlertidigt ophold i boformer til personer med særlige sociale problemer, som ikke har eller ikke kan opholde sig i egen bolig, og som har behov for botilbud og for tilbud om aktiverende støtte, omsorg og efterfølgende hjælp.</i></p> <p><i>Stk. 2. Optagelse i boformer efter stk. 1 kan ske ved egen henvendelse eller ved henvisning fra offentlige myndigheder.</i></p> <p><i>Stk. 3. Lederen træffer afgørelse om optagelse.</i></p> <p>Bekendtgørelse om betaling for botilbud m.v. efter serviceovens kapitel 20, BEK nr. 1387 af 12/12/2006</p> <p>Vejledning nr. 14 af 15/02/2011</p>
<b>1.3 Lokale politiske mål</b>	<p>Handicap-, psykiatri- og udsatte-politikken fra 2015 udtrykker følgende visioner:</p> <p>Varde Kommune arbejder kontinuerligt på at sikre borgere med handicap, sindslidelse og/eller forskellige grader af udsathed gode muligheder for at leve, bo, uddanne sig og arbejde på lige fod med andre borgere og altid under hensyn til borgernes egne drømme og ressourcer – ud fra visionen: Mennesket før handicappet, sindslidelsen eller graden af udsathed.</p> <p>Varde Kommune har særligt fokus på at borgere med handicap, sindslidelse eller forskellige grader af udsathed skal have tilbud om boliger med fleksibel støtte tilpasset den enkeltes behov og ønsker.</p>

<p><b>1.4 Hvem kan modtage støtten</b></p>	<p>Målgruppen omfatter personer der har lovligt ophold i landet. Borgerne kan stå helt uden tag over hovedet (hjemløse) eller kan have egen bolig, de ikke kan fungere i, og eventuelt være i risiko for at miste boligen, hvis der ikke sættes ind i tide med relevant hjælp (funktionelt hjemløse). Målgruppen omfatter borgere med alkohol- og stofmisbrug, blandingsmisbrug, psykisk sygdom, vold, kriminalitet, ringe arbejdsmarkedstilknytning, manglende sociale netværk, som lever et omflakkende liv og er rodløse.</p> <p>Unge under 24 år bør som udgangspunkt ikke opholde sig på forsorgshjem, men tilbydes andre tilbud efter Lov om Social Service eller anden lovgivning.</p>
<p><b>1.5 Hvor længe kan man modtage støtten</b></p>	<p>Opholdets længde tilpasses i forhold til borgerens individuelle behov ud fra den aftalte opholdsplan.</p>
<p><b>1.6 Hvad koster støtten</b></p>	<p>Varde Kommune fastsætter et beløb pr. døgn, opdelt separat på kost og logi.</p> <p>Borgere, der ikke har en indtægt, eller kun har et begrænset forsørgelsesgrundlag, fritages helt eller delvist for betaling for opholdet, udgiften afholdes i dette tilfælde af Varde Kommune. Det samme gælder borgere der bevarer egen bolig under opholdet.</p> <p>Betaling kan, som led i borgerens opholdsplan, fastsættes sådan, at beboeren får mulighed for en opsparing der kan bruges til f.eks. indskud og møbler ved udslusning til egen bolig.</p> <p>Varde Kommunen betaler derudover en takst pr. døgn for opholdet. Taksten dækker udgifter til den modtagne hjælp, omsorg og støtte jfr. ydelsesbeskrivelserne for det enkelte tilbud.</p>
<p><b>1.7 Forudsætninger og forventninger til borgerne i forbindelse med at modtage støtten</b></p>	<p>Borgeren skal tage aktivt del i forbedring af egen situation og indgå i et samarbejde med opholdsstedet og Varde Kommune om at finde en løsning på boligsituationen.</p> <p>Borgere der trods gentagne påmindelser tilsidesætter henstilling og bestemmelser for opholdet, kan henvises til en anden § 110-boform, og i ekstreme situationer, f.eks. vold eller trusler om vold, bortvises.</p>
<p><b>2. Indhold</b></p>	
<p><b>2.1 Hvad er ydelsens indhold</b></p>	<p>Indholdet i opholdet afhænger af hvilket forsorgshjem, herberg eller beskyttet pensionat der er tale om, og den enkelte borgeres individuelle behov.</p> <p>Det kan, ud over at være et tilbud om kost og logi, f.eks. være:</p> <ul style="list-style-type: none"> <li>• Rådgivning og vejledning om økonomiske og sociale forhold</li> <li>• Hjælp til at søge en mere varig bolig</li> <li>• Socialpædagogisk støtte eksempelvis i forhold til sociale relationer, struktur på hverdagen, egenomsorg, medicinadministration, praktiske opgaver, kommunikation og samfundsforhold</li> <li>• Nødvendig pleje og omsorg</li> <li>• Afrusning og afgiftning samt støtte til at gennemføre misbrugsbehandling i andet regi</li> <li>• Aktivitets og samværstilbud samt tilbud om særligt tilrettelagte beskæftigelsesforløb</li> <li>• Støtte i forbindelse med særligt tilrettelagte</li> </ul>

	<p>beskæftigelsesforløb</p> <ul style="list-style-type: none"> <li>• Udslusning og efterforsorg i forbindelse med udflytning i egen bolig.</li> </ul>
<b>2.1 Rådighedsbeløb/ lommepenge under opholdet</b>	<p>I de tilfælde hvor der opkræves delvis betaling, fastsættes den med hensyn til at borgeren skal kunne afholde udgifter til opretholdelsen af evt. egen bolig, opfylde hidtidige forpligtelser, og have rimeligt beløb til rådighed til fornødenheder.</p> <p>Borgeren har mulighed for at ansøge om lommepenge som en enkeltydelse, hvis der ikke foreligger et forsørgelsesgrundlag.</p> <p>Har borgeren opbrugt sit forsørgelsesgrundlag, kan der ligeledes udbetales en enkeltydelse, enkeltydelsen vil dog i så fald være mod senere tilbagebetaling, hvis det vurderes at forsørgelsesgrundlaget er opbrugt uagtsomt.</p> <p>Har borgeren nødvendige udgifter til f.eks. medicin, kan der også ansøges om enkeltydelser til dækning heraf.</p> <p>I boformer, der tilbyder beskæftigelse inden for boformens rammer, vil borgeren kunne indgå i boformens beskæftigelsestilbud og herved optjene arbejdsdusør. I disse tilfælde kan der ansøges om lommepenge indtil 1. udbetaling af arbejdsdusør. Der kan ikke udbetales lommepenge til personer, der uden rimelig begrundelse afslår at indgå i et beskæftigelsestilbud.</p>
<b>2.3 Hvad er ikke omfattet i ydelsen</b>	<p>Det er en forudsætning, at andre foranstaltninger og hjælpemuligheder er udtømte forud for et ophold på et forsorgshjem, herberg eller beskyttet pensionat.</p>
<b>2.4 Fleksibilitet og bytteret</b>	<p>Borgeren kan frit søge optagelse på ethvert forsorgshjem, herberg eller beskyttet pensionat der er angivet på Tilbudsportalen.dk uanset geografisk placering og tilhørsforhold.</p>
<b>3. Visitation og tildeling</b>	
<b>3.1 Hvordan søges der om optagelse på Forsorgshjem?</b>	<p>Det er ikke Varde Kommune, der har visitationsret i forhold til optagelse på forsorgshjem, herberg eller beskyttede pensionater.</p> <p>Optagelse på et forsorgshjem, herberg eller beskyttet pensionat sker ved at borgeren personligt henvender sig direkte på stedet. Det kan også ske ved henvisning fra Team Voksen i Varde Kommune, eller en anden boform.</p> <p>Henvises borgeren af en tredje part, bør det altid være efter forudgående kontakt med boformen.</p> <p>Der er i sidste ende altid lederen af forsorgshjemmet, herberget eller det beskyttede pensionat, der beslutter om optagelse kan finde sted.</p> <p>I forbindelse med indskrivningen skal borgeren orienteres om rettigheder og pligter under opholdet på boformen. Beboeren skal samtykke i vilkårene for ophold på boformen og skal samtidig give samtykke til udveksling af oplysninger med andre myndigheder og oplyse om hvor han/hun senest har haft bopæl, så der kan tages kontakt til den relevante kommune.</p>
<b>3.2 Kommunens betalings- og handleforpligtelse</b>	<p>Under ophold på forsorgshjem, herberg eller beskyttet pensionat, bevarer borgere der senest har haft adresse i Varde Kommune, Varde Kommune som handlekommune og betalingskommune. Kommunen skal efter CPR-lovens § 6, stk. 2. registrere den, der ingen bopæl har, på vedkommendes faste opholdssted i kommunen uanset dettes karakter. Det vil sige, at</p>



	<p>pligten til at handle og betale i henhold til Serviceloven, påhviler Varde Kommune, hvis borgeren har haft et ophold af en vis varighed i Varde Kommune forud for opholdet på boformen, uanset om borgeren ikke har haft en reel bopæl.</p> <p>Udgangspunktet er, at borgeren ikke bliver folkeregister tilmeldt, i den kommune hvor boformen er beliggende.</p> <p>En borger der er udskrevet af kriminalforsorgen, og som på eget initiativ har taget ophold i Varde Kommune, er lovmæssigt hjemmehørende her.</p> <p>Handleforpligtelsen vedrører bl.a. et tilbud om en handleplan efter Servicelovens § 141. Handleplanen udarbejdes i samarbejde med borgeren og beskriver borgerens mål og de indsatser der er nødvendige for at nå målene, samt varigheden heraf.</p>
<p><b>3.3 Tidfrister</b></p>	<p>Når Team Voksen i Varde Kommune har opnået kendskab til at borgeren har taget ophold på boformen, tages der indenfor 5 hverdage kontakt til borger, med henblik på at aftale et møde mellem borgeren, kontaktpersonen på opholdsstedet, sagsbehandleren fra Team Voksen i Varde Kommune og relevante samarbejdspartnere og pårørende.</p> <p>Team Voksen i Varde Kommune udarbejder, såfremt borgeren ønsker dette, en § 141-handleplan senest 25 hverdage efter at borgeren har taget ophold på boformen.</p>
<p><b>3.6 Klagemuligheder</b></p>	<p>Ønsker borgeren at klage over forhold på boformen, kan der klages enten direkte til boformen eller til det sociale tilsyn:</p> <p>Socialtilsyn Hovedstaden Tlf. 38213770 e-mail: socialtilsyn@frederiksberg.dk</p> <p>Socialtilsyn Midt Tlf. 89705609 <a href="https://form.tilsyn.dk/indberetning/ny">https://form.tilsyn.dk/indberetning/ny</a></p> <p>Socialtilsyn Syd Tlf: 72531900 <a href="https://form.tilsyn.dk/indberetning/ny">https://form.tilsyn.dk/indberetning/ny</a></p> <p>Socialtilsyn Øst Tlf. 72361453</p> <p>Socialtilsyn Nord Tlf. 72336930 e-mail: socialtilsynnord@hjoerring.dk</p>
<p><b>3.7 Opfølgning</b></p>	<p>Opfølgningen aftales konkret og individuelt direkte mellem borger, opholdssted og Varde Kommune. Det tilstræbes dog som hovedregel, at der følges op på opholdet og borgerens opholdsplan mindst 1 gang/måned.</p> <p>Opfølgningen sker normalt via et fysisk møde mellem borgeren, kontaktpersonen på boformen, sagsbehandleren fra Team Voksen i Varde Kommune og evt. andre relevante samarbejdspartnere og pårørende.</p>

## 4. Levering af ydelsen

<b>4.1 Krav til leverandøren</b>	<p>Leverandøren skal være anført på Tilbudsportalen.</p> <p>Beboere på boformen skal sikres indflydelse på tilrettelæggelse og udnyttelse af boformens tilbud, ydelser og andre forhold, der har betydning for opholdet og dagligdagen i boformen.</p>
<b>4.2 Hvem leverer ydelsen</b>	<p>Varde Kommune har driftsoverenskomst med Center Bøgely, som ligger i Varde midtby.</p> <p>Borgeren er dog frit stillet til at søge optagelsen på ethvert forsorgshjem, herberg eller beskyttet pensionat der fremgår af tilbudsportalen:</p> <p><a href="https://findtilbud.tilbudsportalen.dk/searchstructured.aspx?bounds=kep&amp;tilbud=TILBUDSTYPER%20P%c3%85%20VOKSENOMR%c3%85DET%23botilbud%20til%20voksne%23forsorgshjem%2fherberg">https://findtilbud.tilbudsportalen.dk/searchstructured.aspx?bounds=kep&amp;tilbud=TILBUDSTYPER%20P%c3%85%20VOKSENOMR%c3%85DET%23botilbud%20til%20voksne%23forsorgshjem%2fherberg</a></p>
<b>4.3 Tilbagemeldingspligt</b>	<p>Boformen skal indenfor 3 hverdage kontakte Varde Kommune, for at orientere om at en borger har taget ophold på boformen. Orienteringen skal som minimum indeholde personens navn og cpr-nummer samt dato og begrundelse optagelsen.</p> <p>Boformen skal ligeledes indenfor 3 hverdage og helst inden det sker kontakte Varde Kommune, for at orientere om at en borger er fraflyttet boformen. Orienteringen skal som minimum indeholde personens navn og cpr-nummer samt dato og begrundelse fraflytningen.</p>
<b>4.4 Krav til opfølgning</b>	<p>Leverandøren skal deltage i de regelmæssige opfølgingsmøder, og justere indsatsen i forhold til hvad der aftales på møderne.</p>
<b>4.5 Krav til dokumentation</b>	<p>Ved indskrivning på boformen udarbejder leverandøren i samarbejde med borgeren en opholdsplan, hvor der opstilles mål for, hvad der skal ske i løbet af opholdet i boformen, og hvilken støtte boformen kan tilbyde for at nå målet. Opholdsplanen skal koordineres med og indgå i kommunens handleplan efter servicelovens § 141 og også med jobplanen efter kapitel 9 i lov om en aktiv beskæftigelsesindsats, så der kan skræddersys en sammenhængende og helhedsorienteret indsats. Opholdsplanen justeres ved behov.</p>
<b>4.6 Tilsyn</b>	<p>Herberg/forsorgshjem, som er oprettet efter § 110 i Lov om Social Service, er omfattet af § 4 i Lov om socialtilsyn. Det er således det lokale socialtilsyn, der er tilsynsførende på området og varetager det driftsorienterede tilsyn.</p>



**Bilag: 232.1. Frikommune ansøgning om fritagelse af rammeaftale**

**Udvalg:** Handicaprådet

**Mødedato:** 09. maj 2016 - Kl. 15:30

**Adgang:** Åben

**Bilagsnr:** 55770/16

# Frikommuneforsøg om afskaffelse af Rammeaftale på socialområdet i Syddanmark

## Fælles tema: bedre styring af det specialiserede socialområde

Socialdirektørforum i Syddanmark ansøger hermed på vegne af: Assens Kommune, Billund Kommune, Esbjerg Kommune, Fanø Kommune, Fredericia Kommune, Faaborg-Midtfyn Kommune, Haderslev Kommune, Kerteminde Kommune, Kolding Kommune, Langeland Kommune, Middelfart Kommune, Nordfyns Kommune, Nyborg Kommune, Odense Kommune, Svendborg Kommune, Sønderborg Kommune, Tønder Kommune, Varde Kommune, Vejen Kommune, Vejle Kommune, Ærø Kommune og Aabenraa Kommune om frikommuneforsøg om afskaffelse af Rammeaftale – BEK nr. 1156 Bekendtgørelse om rammeaftaler m.v. på det sociale område og på det almene ældreboligområde.

I henhold til bekendtgørelsen skal Kommunalbestyrelserne i regionen og regionsrådet årligt indgå en rammeaftale om faglig udvikling, styring og koordinering af kommunale og regionale tilbud efter lov om social service samt efter §105, stk. 2, og §185 b, stk.1, i lov om almene boliger m.v., der ligger i regionen.

De 22 syddanske kommuner mener, at tiden er løbet fra rammeaftalerne. Der bruges meget tid og kræfter på at udarbejde rammeaftalen. Rammeaftalerne udarbejdes ca. et år før de træder i kraft. Det betyder at de ofte er forældede når de træder i kraft. Gennem de seneste år er udviklingen på det specialiserede socialområde løbet meget stærkt. Der sker konstant ændringer i målgrupper, lovgivning og metoder. Det betyder, at der er brug for et hurtigt og fleksibelt samarbejde hvor borgerne er i fokus frem for et samarbejde hvor indberetninger og skemaer er grundlaget for samarbejdet.

De 22 Syddanske Kommuner og Region Syddanmark har siden rammeaftalerne overgik til kommunerne i 2011 udviklet samarbejdet omkring det højt specialiserede socialområde. Baggrunden for at ansøge om at afskaffe rammeaftalen er således ikke et udtryk for et ønske om at slippe for at samarbejde men derimod et ønske om at give samarbejdet frie ramme til at udvikle sig.

## Hvorfor afskaffe rammeaftalen?

At lave en rammeaftale er en længere proces som starter godt et år før rammeaftalen skal træde i kraft. Der udsendes lange spørgeskemaer til kommunerne, resultaterne bearbejdes og behandles i Socialdirektørforum i flere omgange, der nedsættes arbejdsgrupper som udarbejder de enkelte dele af rammeaftalen og den endelige aftale godkendes i Socialdirektørforum, KKR Syddanmark, Regionsrådet og samtlige 22 kommunalbestyrelser.

I bekendtgørelsen er der en række bestemmelser om hvad rammeaftalen **skal** indeholde.

Fordele ved afskaffelse af rammeaftalen:

- Mindre bureaukrati
- Flere muligheder for at arbejde med borgernes perspektiv når de formelle formkrav fjernes

- Undgå at lægge planer et år frem i tiden men arbejde mere fleksibelt i forhold til målgrupper, ny lovgivning m.v.
- Mere mulighed for at skabe nye løsninger og samarbejder når rammerne fjernes
- Mere tid og kapacitet til at samarbejde hvor det gavner borgerne i stedet for at ????

### **Hvordan skal samarbejde se ud frem over?**

I Syddanmark har samarbejdet i Socialdirektørforum udviklet sig gennem de seneste år og der er et tæt og dialogbaseret samarbejde.

Udover det løbende samarbejde i Socialdirektørforum samarbejdes der gennem:

- Kunderåd – som er et samarbejde mellem region, kommune, institution
- Fællesmøder med Sundhedsstrategisk forum omkring snitfladeproblematikker bl.a. på områderne psykiatri og misbrug
- Driftsmøder med Region Syddanmark – omkring drift, belægning og økonomi i de regionale tilbud
- Fælles visioner for det specialiserede socialområde i Syddanmark – herunder løbende opdaterede handleplaner
- Fælles aftale om håndtering af økonomi ved underskud på institutioner

### **Forventet effekt**

De 22 syddanske kommuner forventer at opnå et endnu tættere samarbejde med udgangspunkt i borgernes behov. At kunne fokusere alle samarbejds kræfterne på hurtigt at kunne tilpasse behov på tværs af kommunegrænser, at kunne fokusere på fælles kompetence- og metode udvikling frem for at bruge tiden på at udarbejde rammeaftaler efter faste skabeloner.

**Bilag: 233.1. Tilbudsliste optik Udkast 230216**

**Udvalg:** Handicaprådet

**Mødedato:** 09. maj 2016 - Kl. 15:30

**Adgang:** Åben

**Bilagsnr:** 63685/16

# Prisskema, delaftale 1, medicinsk optisk:

Vægtning i %	Tilbudte pris pr. enhed ekskl. moms i	Resultat point
--------------	---------------------------------------	----------------

## BRILLESTEL:

Skal udfyldes

Brillestel - dame/herre				
Brillestel	18,00%	Kr.	0,00	0,00
Brillestel til stærke glas og til børn	1,00%	Kr.	0,00	0,00
Brilleglas monteret i borgers eget stel	8,00%	Kr.	0,00	0,00
<b>Totalsum for stel</b>				<b>0,00</b>

## BRILLEGLAS:

Sfæriske glas:				
Fra plan til 6,00	4,00%	Kr.	0,00	0,00
fra 6,25 til 10,00	2,00%	Kr.	0,00	0,00
fra 10,25 til 20,00	0,50%	Kr.	0,00	0,00
<b>Delsum</b>				<b>0,00</b>
Toriske glas:				
fra plan til 6,00 sf = -0,25 cyl til -2,00 cyl	13,00%	Kr.	0,00	0,00
fra plan til 6,00 sf = -2,25 cyl til -4,00 cyl	3,00%	Kr.	0,00	0,00
fra plan til 6,00 sf = -4,25 cyl til -6,00 cyl	1,00%	Kr.	0,00	0,00
<b>Delsum</b>				<b>0,00</b>
fra 6,25 til 10,00 sf = -0,25 cyl til -2,00 cyl	2,00%	Kr.	0,00	0,00
fra 6,25 til 10,00 sf = -2,25 cyl til -4,00 cyl	0,50%	Kr.	0,00	0,00
fra 6,25 til 10,00 sf = -4,25 cyl til -6,00 cyl	0,50%	Kr.	0,00	0,00
<b>Delsum</b>				<b>0,00</b>
fra 10,25 til 20,00 sf = -0,25 cyl til -2,00 cyl	0,50%	Kr.	0,00	0,00
fra 10,25 til 20,00 sf = -2,25 cyl til -4,00 cyl	0,50%	Kr.	0,00	0,00
fra 10,25 til 20,00 sf = -4,25 cyl til -6,00 cyl	0,25%	Kr.	0,00	0,00
<b>Delsum</b>				<b>0,00</b>
Tillæg for cyl fra -6,25 til -8,00	0,25%	Kr.	0,00	0,00
Tillæg for cyl fra -8,25 og derover	0,25%	Kr.	0,00	0,00
<b>Delsum</b>				<b>0,00</b>
Tillæg for undersøgelse af brille til borger jævnfør Pkt. 1; Uregelmæssig hornhinde				
Tillæg for plusglas under 60 mm > +6,25	1,00%	Kr.	0,00	0,00
Tillæg for bifokale glas	4,00%	Kr.	0,00	0,00
Tillæg for progressive glas	5,00%	Kr.	0,00	0,00
Tillæg for matglas	0,50%	Kr.	0,00	0,00
Tillæg for vertikale prismer	4,00%	Kr.	0,00	0,00
Tillæg for horizontale prismer	4,00%	Kr.	0,00	0,00
Tillæg for reflexbehandlet - mineralglas	0,25%	Kr.	0,00	0,00
Tillæg for reflekteret behandling eller hærning - letvægt	13,00%	Kr.	0,00	0,00
Tillæg for højtbrudende mineralglas 1,6 > 4,00	0,50%	Kr.	0,00	0,00
Tillæg for højtbrudende mineralglas 1,7 > 6,00	0,25%	Kr.	0,00	0,00
Tillæg for højtbrudende mineralglas 1,8 eller over > 8,00	0,25%	Kr.	0,00	0,00
Tillæg for højtbrudende plasticglas 1,6 incl. Hærning > 4,00	2,00%	Kr.	0,00	0,00
Tillæg for højtbrudende plasticglas 1,7 incl. Hærning > 6,00	1,50%	Kr.	0,00	0,00
Tillæg for højtbrudende plasticglas 1,8 +over incl. Hærning > 8,00	0,50%	Kr.	0,00	0,00





Samlet delsum	0,00
---------------	------

## KONTAKTLINSER

Tilpasningshonorar (momsfri) ny borger	2,00%	Kr.	0,00	0,00
Gentilpasning (momsfri) nytilpasning på CL borger	2,00%	Kr.	0,00	0,00
<b>Delsum</b>				<b>0,00</b>

Blød måneds kontaktlinse (incl. kontrol)				
Blød 3 måneders kontaktlinse (incl kontrol)				
Blød ½ års kontaktlinse (incl. kontrol)	1,00%	Kr.	0,00	0,00
Torisk tillæg styrke <5,00	0,25%	Kr.	0,00	0,00
Torisk tillæg styrke > 5,00	0,25%	Kr.	0,00	0,00
<b>Delsum</b>				<b>0,00</b>

Bandagelinse	0,25%	Kr.	0,00	0,00
Hård linse (incl. Kontrol)	1,25%	Kr.	0,00	0,00
<b>Delsum</b>				<b>0,00</b>

Blød kosmetisk iriskontaktlinse (incl. kontrol)	0,50%	Kr.	0,00	0,00
Blød kosmetisk kontaktlinse - tillæg sort pupil	0,25%	Kr.	0,00	0,00
Fotoarbejde	0,25%	Kr.	0,00	0,00
<b>Delsum</b>				<b>0,00</b>

<b>Samlet delsum</b>				<b>0,00</b>
----------------------	--	--	--	-------------

<b>TOTAL SUM FOR STEL OG GLAS</b>	<b>100,00%</b>	<b>0,00</b>
-----------------------------------	----------------	-------------

<b>RABATSATS PÅ ØVRIGE PRODKTER (ANGIVES I %)</b>	<b>%</b>	<b>0,00</b>
---	----------	-------------

Tilbud afgivet af:

Firmanavn:

Adresse:

By:

Postnr.:

E-mail:

Kontaktperson:

Dato:

Tilbuddet vedrører følgende kommune eller kommuner (sæt kryds)	
Billund	
Esbjerg, herunder Fanø	
Varde	
Vejen	

#### Fremgangsmåde for afgivelse af tilbud:

1. Udfyld de delaftaler, som der ønskes, at afgive tilbud på. Marker hvilke(n) kommune(r) tilbuddet vedrører.
2. Der kan bydes på én eller begge delaftaler, og på én, flere eller alle kommuner. Kommunen forbeholder sig ret til at vælge 1 eller flere leverandører, dog kun 1 leverandør pr. aftale pr. kommune.
3. Samtlige tilbudslinjer for den enkelte delaftale skal udfyldes, for at tilbuddet kan komme i betragtning.
4. Hvis tilbudsgiver byder på alle 4 kommuner, kan tilbudsgiver herudover angive en rabatsats, som er gældende, såfremt tilbudsgiver med denne sats afgiver den laveste pris på alle kommuner.
5. Ekstra rabat skal i givet fald afgives nedenfor - se felt.
6. Bemærk: der kan ikke afgives differentierede priser på flere kommuner.

#### Alle forhold skal være indregnet i den tilbudte pris.

Rabatsats for flere kommuner (Angives i %)	%
--	---

\*Vægtning svarer til omsætningsfordeling

x

x

x

x

x

x

x

x

x

x

x

x

## Prisskema, delaftale 2, Svagsyn

Vægtning i %      Tilbudte pris pr. enhed ekskl. moms i Dkk.      Resultat point

### BRILLESTEL: Skal udfyldes

	Vægtning i %	Tilbudte pris pr. enhed ekskl. moms i Dkk.	Resultat point
<b>Brillestel - dame/herre</b>			
Brillestel til borgere med nikkel allergi	0,50% kr.	0,00	0,00
Lukkede brillestel	0,25% kr.	0,00	0,00
Brillestel	14,75% kr.	0,00	0,00
Brillestel med flexible stænger	1,00% kr.	0,00	0,00
Montering af brilleglas i borgers eget stel	5,00% kr.	0,00	0,00
Ekstra stærke stel	0,50% kr.	0,00	0,00
<b>Totalsum for stel</b>			<b>0,00</b>

### FILTER

Filterfarvning	2,75% kr.	0,00	0,00
Filterfarvning + Polarid	0,50% kr.	0,00	0,00
Filterfarvning + farveskiftende effekt (enkelstyrke)	0,25% kr.	0,00	0,00
Filterfarvning + farveskiftende effekt (flerstyrke)	0,25% kr.	0,00	0,00
Farveskiftende effekt jævnfør Pkt. 2; Defekter i hornhinde (enkelstyrke)			
Farveskiftende effekt jævnfør Pkt. 2; Defekter i hornhinde (flerstyrke)			
<b>Totalsum for filter</b>			<b>0,00</b>

### BRILLEGLAS: med addition 4-6

<b>Sfæriske glas</b>			
Fra plan til 6,00 sf	5,00% kr.	0,00	0,00
fra 6,25 til 10,00 sf	2,00% kr.	0,00	0,00
fra 10,25 til 20,00	0,50% kr.	0,00	0,00
<b>Delsum</b>			<b>0,00</b>
<b>Toriske glas</b>			
Fra plan til 6,00 sf = -0,25 cyl til -2,00 cyl	15,00% kr.	0,00	0,00
Fra plan til 6,00 sf = -2,25 cyl til -4,00 cyl	4,00% kr.	0,00	0,00
Fra plan til 6,00 sf = -4,25 cyl til -6,00 cyl	2,00% kr.	0,00	0,00
Fra 6,25 til 10,00 sf = -0,25 cyl til -2,00 cyl	3,00% kr.	0,00	0,00
Fra 6,25 til 10,00 sf = -2,25 cyl til -4,00 cyl	0,50% kr.	0,00	0,00
Fra 6,25 til 10,00 sf = -4,25 cyl til -6,00 cyl	0,50% kr.	0,00	0,00
Fra 10,25 til 20,00 sf = -0,25 cyl til -2,00 cyl	0,50% kr.	0,00	0,00
Fra 10,25 til 20,00 sf = -2,25 cyl til -4,00 cyl	0,50% kr.	0,00	0,00
Fra 10,25 til 20,00 sf = -4,25 cyl til -6,00 cyl	0,25% kr.	0,00	0,00
Tillæg for cyl fra -6,25 til -8,00	0,25% kr.	0,00	0,00

Tillæg for cyl for 8,25 eller over	0,25% kr.	0,00	0,00
Tillæg for plusglas under 60mm > +6,25 i s.h.			
Tillæg for bifocale glas	4,00% kr.	0,00	0,00
Tillæg for progressive glas	5,00% kr.	0,00	0,00
Tillæg for prismer	2,00% kr.	0,00	0,00
Tillæg for reflektivbehandling - mineralglas	0,25% kr.	0,00	0,00
Tillæg for reflektivbehandling eller hærning - letvægt	15,00% kr.	0,00	0,00
Tillæg for højtbrudende mineralglas 1,6 > 4,00	0,50% kr.	0,00	0,00
Tillæg for højtbrudende mineralglas 1,7 > 6,00	0,25% kr.	0,00	0,00
Tillæg for højtbrudende mineralglas 1,8 eller over > 8,00	0,25% kr.	0,00	0,00
Tillæg for højtbrudende plasticglas 1,6 incl. Hærning > 4,00	1,50% kr.	0,00	0,00
Tillæg for højtbrudende plasticglas 1,7 incl. Hærning > 6,00	0,50% kr.	0,00	0,00
Tillæg for højtbrudende plasticglas 1,8 +over incl. Hærning > 8,00	0,25% kr.	0,00	0,00
<b>Delsum</b>			<b>0,00</b>
<b>Brilleglas add. 6+</b>			
Brilleglas add større end 6	0,25% kr.	0,00	0,00
<b>Delsum</b>			<b>0,00</b>
<b>Totalsum for brilleglas</b>			<b>0,00</b>

Undersøgelseshonorar incl. rapportskrivning	4,00% kr.	0,00	0,00
Genafprøvning incl. rapportskrivning	2,00% kr.	0,00	0,00
Tilpasning/montage af kikkertssystem, incl. kontrol eftersyn	0,50% kr.	0,00	0,00
Vedligeholdelse, rep. af kikkertssystemer m.m.	0,50% kr.	0,00	0,00
Undersøgelser alene filterfarve	2,00% kr.	0,00	0,00
Udlevering af genbrugsoptik, fx overtræksfilterbriller	1,00% kr.	0,00	0,00
<b>Delsum</b>			<b>0,00</b>
<b>Totalsum for diverse</b>			<b>0,00</b>

### Hjemmebesøg

Hjemmebesøg	0,25% kr.	0,00	0,00
<b>Totalsum for diverse</b>			<b>0,00</b>

<b>TOTAL SUM FOR STEL OG GLAS</b>	<b>100,00%</b>		<b>0,00</b>
-----------------------------------	----------------	--	-------------

### Tilbud afgivet af:

Firmanavn:

Adresse:

By:		Postnr.:	
E-mail:			
Kontakt-person:		Dato:	

Tilbuddet vedrører følgende kommune eller kommuner (sæt kryds)	
Billund	<input type="checkbox"/>
Esbjerg,	<input type="checkbox"/>
Varde	<input type="checkbox"/>
Vejen	<input type="checkbox"/>

#### Fremgangsmåde for afgivelse af tilbud:

1. Udfyld
2. Der
- 3.
4. Det er på denne delaftale ikke muligt at afgive særlig rabatsats for flere kommuner
5. Bemærk: der kan ikke afgives differentierede priser på flere kommuner.

**Alle forhold skal være indregnet i den tilbudte pris.**

x  
x  
x  
x  
x  
x  
x







**Bilag: 233.2. Høringsmateriale på optik 03032016 til handicaprådet**

**Udvalg:** Handicaprådet

**Mødedato:** 09. maj 2016 - Kl. 15:30

**Adgang:** Åben

**Bilagsnr:** 63684/16



Esbjerg  
Kommune

# **EU-UDBUD**

## **Varer**

### **Offentligt udbud**

På levering af Optik

til

Billund, Esbjerg, Fanø, Varde og Vejen Kommuner

April 2016

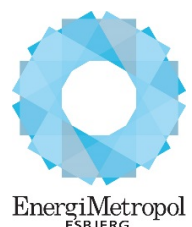

## Indholdsfortegnelse

1. Indledning.....	3
2. Ordregiver .....	3
4. Udbuddets omfang .....	4
7. Tildelingskriterium og underkriterier.....	6
Bilag 2 – Kravspecifikation.....	7

Høring

## 1. Indledning

Udbuddet vedrører levering af optik samt svagsynsafprøvnings til Billund, Esbjerg, Fanø, Varde og Vejen Kommuner (herefter benævnt ordregiver).

Udbuddet gennemføres i derfor en tværkommunal arbejdsgruppe med Esbjerg Kommune som koordinator og kontaktperson. Tildeling af kontrakt sker på vegne af de deltagende kommuner, og alle deltagende kommuner er omfattet kontrakten.

## 2. Ordregiver

Aftalen vil være obligatorisk og bindende for Billund, Esbjerg, Fanø, Varde og Vejen Kommuner kommunikations og hjælpemiddelafdelinger. Borgeren er dog frit stillet til at vælge anden leverandør. På delaftale 2 er der ikke frit valg for borgeren på undersøgelser og genafprøvning.

Køb af varer på den indgåede rammeaftale foretages som udgangspunkt af den enkelte borger.

Esbjerg Kommune har en aftale om at udføre sagsbehandling og specialrådgivning vedrørende optiske synshjælpemidler for Billund, Fanø, Varde og Vejen Kommuner via ”Aftale mellem Esbjerg Kommune og Billund, Fanø, Varde og Vejen Kommuner om levering af ydelser fra Kommunikation & Hjælpemidler og Kommunikationscenteret.”

Aftalen mellem Esbjerg Kommune og Billund, Fanø, Varde og Vejen Kommuner om levering af ydelser fra Kommunikation & Hjælpemidler:” betyder, at efter de(n) indgåede rammeaftale(r), som indgås på baggrund af nærværende udbud, vil kommunikationen oftest foregå via Esbjerg Kommune også på de andre kommuners vegne. Det kan også være tilfældet at kommunerne agerer og handler på egne vegne.

## 4. Udbuddets omfang

Udbuddet består af to delaftaler.

Delaftale 1 består af kontaktlinser, brillestel og brilleglas som bevilges efter dele af servicelovens § 112, bekendtgørelsens bilag 2.

Delaftale 2, består af undersøgelse af behov for svagsynsoptik samt individuelt fremstillet hovedbåren optik til svagsynede og optik bevilget efter servicelovens § 112, bekendtgørelsens bilag 2, pkt. 7.

I overensstemmelse med § 112, stk. 2 i Serviceloven udbyder Billund, Esbjerg, Fanø Varde og Vejen Kommuner, hermed levering af optik og svagsynsafprøvnings.

Kommunernes indgåelse af eneleverandøraftale indebærer for ansøgerne om støtte til hjælpemidler, at der kun ydes støtte, som svarer til den pris, kommunen skal betale hos eneleverandøren, jf. Servicelovens § 112, stk. 3.

Kommunerne er således ikke lovmæssigt forpligtet, til at foretage indkøb hos den valgte leverandør i de tilfælde, hvor borgeren måtte ønske at købe sin optik andetsteds, og derved selv dække evt. merpris. Der kan derfor ikke garanteres en minimumsomsætning på aftalen.

Uden for kontraktområderne falder levering af øjenproteser (bilag 2 pkt. 5) og kontaktlinser efter bekendtgørelsens bilag 2 pkt. 1 samt svagsynsafprøvninger, som foretages af optiker ansat i Esbjerg Kommune. Opgaven med visse svagsynsafprøvninger varetages i dag og fremadrettet af Esbjerg Kommunes optiker. Udenfor falder også de overtræksfilterbriller, som i mange tilfælde har afløst de individuelt fremstillede filterbriller med korrektion.

### Geografi

For at sikre kortest mulig afstand for borgeren til optikeren er udbuddet inddelt i 4 geografiske områder. Et område dækker hver af de deltagende kommuner, dog således at Fanø Kommune indgår i området, Esbjerg Kommune. Det giver følgende 4 geografiske områder: Billund Kommune, Esbjerg Kommune (dækker også Fanø), Varde Kommune og Vejen Kommune.

En af forudsætningerne for at en leverandør kan få tildelt et område er, at leverandøren etablerer en optikerklinik/-butik i det pågældende område.

Rammeaftale(r) forudsættes indgået med én virksomhed pr geografisk område for hver af de to delaftaler i form af en eneleverandøraftale. En ene leverandøraftale er en samhandelsaftale mellem én leverandør og samarbejdskommunerne på et eller to delområder.

En rammeaftale med en leverandør kan omfatte et eller flere geografiske områder og 1 eller 2 delaftaler. I princippet kan der blive tale om 8 delaftaler, 4 leverandører på delaftale 1 og 4 på delaftale 2.

Valg af leverandør (kontrakthaver) er ikke afsluttet, før rammekontrakt er underskrevet af begge parter.

### Delaftale 1

Omfatter briller og kontaktlinser bevilget efter serviceloven § 112, bekendtgørelse nr. 743 af 27/6-11, § 15, bilag 2, pkt 2-4, 6 samt 8-14:

- 2) Defekter i regnbuehinden, fx aniridi, kolobom, albinisme, samt følger efter fx skader eller operation.
- 3) Løs øjenlinse (ektopi), følger efter operation i barnealderen for grå stær (afaki).
- 4) Smertende øjenlidelser, fx blærer på hornhinden (keratitis bullosa) eller kronisk hornhindsår.
- 6) Sygdomsbetinget dobbeltsyn uden mulighed for operativ korrektion.
- 8) Ekstreme optiske synsfejl karakteriseret ved, at etableringen af forbedret synsfunktion kun kan opnås med specialfremstillede brilleglas eller kontaktlinser.
- 9) Børn og unge registreret i synsregistret ved Kennedy Centeret.
- 10) Afaki kombineret med synsfeltsdefekter efter indstilling fra Kennedy Centeret.
- 11) Myopi større end eller lig med -7 kombineret med kikkertsynsfelt på 10 grader eller derunder.
- 12) Ptosebriller (specialstel).
- 13) Hypermetrop  $> +7$  i højst brydende plan til børn indtil 10 år.
- 14) Andre medicinsk-optisk definerede, varige øjenlidelser af tilsvarende sværhedsgrad efter indstilling fra Kennedy Centeret.

### Delaftale 2

Omfatter individuelt fremstillet hovedbåren svagsynsoptik samt optiske synshjælpemidler efter serviceloven, § 112, bekendtgørelse nr. 743 af 27/6-11, §15, bilag 2, pkt 7:

7) Sygdomsbetinget lysoverfølsomhed (fotofobi) ved fx retinitis pigmentosa, akromatopsi, øjenkomplikationer ved diabetes, makula degeneration.

Delaftale 2 omfatter desuden optikerfaglig service i form af en optisk udredning, incl. synsprøve, udmåling af svagsynsoptik og rapport.

Det samlede forbrug af produkter omfattet af udbuddet udgør på årsbasis cirka 3.254.000 danske kr. ekskl. moms. Der er alene tale om et estimat, som er anslået på baggrund af bevillinger for 2010, og er således ikke bindende for udbyder.

Beløbet fordeler sig således mellem de deltagende kommuner/geografiske områder

Geografisk område	Delaftale 1	Delaftale 2
Billund kommune		
Esbjerg og Fanø kommuner		
Varde kommune		
Vejle Kommune		

Den forventede omsætning for hver delaftale er skønnet på baggrund af tidligere aktivitet og forventede aktivitetsændringer med de forudsætninger, der kendes på udbudstidspunktet. Den forventede omsætning er således ikke bindende for ordregiver. Tilsvarende gælder for mængder angivet i tilbudslisten.

Den estimerede omsætning er under forbehold af kommunalbestyrelsernes fortsatte bevilling til det pågældende område i kontraktperioden. Som følge af Servicelovens bestemmelser om støtte til hjælpemidler kan udbyder ikke garantere tilbudsgiver en minimumsafsætning.

Udbyder forbeholder sig ret til at foretage køb til anden side, såfremt et af rammekontrakten omfattet produkt ikke kan dække et særligt behov hos udbyder.

Den udbudte rammeaftale har en løbetid på 3 år. Rammeaftalen kan forlænges i 1 år. Opsigelsesvilkår fremgår af rammeaftalens pkt. 3.

### **7. Tildelingskriterium og underkriterier**

Rammeaftale vil blive tildelt de(n) tilbudsgiver(e), der tilbyder de(n) økonomisk mest fordelagtige pris(er). Tidligere kendt som laveste pris.

## Bilag 2 – Kravspecifikation

### Procedure

DELAFTALE 1 og 2: Procedure i forbindelse med ansøgning om hjælpemidler.

1. Borgeren henvender sig til leverandøren (fx på kommunens foranledning). Leverandøren hjælper borgeren med at sende ansøgning til kommunen eller Kommunikation & Hjælpemidler
2. Kommunen behandler ansøgningen, og sender afgørelsen til borgeren
3. Ved bevilling bestiller borgeren de bevilgede hjælpemidler. (Hvis borgeren ønsker at købe et andet produkt end det bevilgede skal hjælpemidlerne mindst leve op til de krav om funktionalitet, garanti m.v. som det produkt kommunen tilbyder borgeren)

DELAFTALE 2: Procedure i forbindelse med svagsynsafprøvning.

1. Kommunen eller Kommunikation & Hjælpemidler sender en skriftlig anmodning om en svagsynsafprøvning
2. Optikeren laver en aftale med borgeren, foretager afprøvning og sender rapport og eventuel ansøgning om hjælpemiddel til kommunen eller Kommunikation & Hjælpemidler. Hvis der er ansøgning om et hjælpemiddel følges proceduren som beskrevet oven for i Procedure i forbindelse med ansøgning om hjælpemidler
3. Regning på synsafprøvning sendes til kommunen eller Kommunikation & Hjælpemidler.

### Leveringstid:

DELAFTALE 1 OG 2

- Indenfor 2 uger fra bestillingstidspunktet. Bestilling er altid efter en bevilling

### Generelle krav:

DELAFTALE 1 OG 2

- Gældende regler og lovgivning skal overholdes
- Leverandøren skal kunne modtage og håndtere krypteret post (e-mail)
- Optiker forpligter sig til ved indsendelse af ansøgninger at anvende skema fra Kommunikation & Hjælpemidler, også såfremt dette ændres i aftaleperioden. Alle relevante oplysninger fra f.eks. øjenlæge skal digitalt kunne medsendes ansøgningen
- Leverandøren skal være i besiddelse af det nødvendige afprøvningsudstyr
- Leverandøren er forpligtet til at levere til samtlige borgere med bevilling såfremt borgeren ønsker det. Såfremt leverandøren af en eller anden grund fravælger at levere en vare til en borger med bevilling, skal leverandøren betale en eventuel merpris for køb hos en anden leverandør
- Leverandøren må ikke selv tage initiativ til udskiftning af et hjælpemiddel
- Leverandøren må ikke udlevere et hjælpemiddel, der søges om støtte til, inden der foreligger en bevilling
- Leverandør kan kun få tildelt et område, hvis leverandøren etablerer en optikerklinik/-butik i de områder, som der bydes på.
- Leverandøren skal med sin faglige integritet stå inde for de tilbudte produkter.

### Service:

DELAFTALE 1 OG 2

- Leverandøren er forpligtet til at vejlede borgeren vedrørende muligheder og kvalitet på en måde, så det sikres at borgeren altid får den bedst egnede og billigste løsning i forbindelse med bevillingen af hjælpemidlet
- Leverandøren skal sikre at leverandørens medarbejdere taler dansk, er høflige og pålidelige, hjælpsomme og yder den nødvendige støtte til borgeren
- Vejledningen skal være loyal overfor, at ydelsen er egnet uden ekstra betaling fra borgerens side



- Leverandøren skal være loyal overfor det kommunale system bag afgørelserne. Hvis leverandøren undrer sig over en afgørelse eller en rådgivning fra kommunen skal leverandøren henvende sig til kommunen eller Kommunikation & Hjælpe midlers personale om sin undren
- Leverandøren er forpligtet til at yde instruktion i brugen og vedligeholdelse af optikken uden merpris for borger eller kommune
- Leverandøren skal foretage nødvendige mindre tilretninger og justeringer på brillestel op til to år efter køb uden merpris for borger eller kommune
- Optikken skal, medmindre andet er aftalt, udleveres personligt af leverandøren, således at det straks kan konstateres, om produktet passer og fungerer, og der foretages individuel tilpasning
- Registreres der fejl, mangler eller andet ved et leveret produkt, som betyder at borgerne ikke kan anvende produktet efter hensigten, skal produktet ombyttes, nyfremstilles, tilrettes eller på anden måde optimeres uden omkostninger for kommune eller borger. Kan tilretning, korrektion eller evt. nyfremstilling af produktet fra leverandørens side ikke finde sted, kan borgeren udnytte sin ret til frit leverandørvalg og bede en anden leverandør fremstille et nyt produkt eller afhjælpe det fejlbehæftede produkt. Ligeledes vil udbyder/borger ikke skulle betale for leverandørens første borgerleverede fejlbehæftede produkt. Leverandøren skal i dette tilfælde betale meromkostningerne for borgeren. Undtagelsen kan være at der er sket væsentlige forandringer af synsmæssige eller kropsmæssig art hos borgeren under fremstillingsprocessen
- Leverandøren skal kunne yde bistand i form af telefonisk og personlig rådgivning i valg af produkterne samt vejledning i brugen af disse
- Leverandørens bistand skal stilles til rådighed for såvel borgerne, borgerens kommune og for Kommunikation & Hjælpe midler. Optikeren skal kunne kontaktes direkte af brugere og personale

#### **Personale/butiksfaciliteter:**

##### DELAFTALE 1

- De medarbejdere der udfører synsprøver skal have autorisation som optiker og autorisation som kontaktlinseoptiker
- Medarbejderen skal udvise omhu og medmenneskelig forståelse
- Lokalerne skal være infrastrukturelt centralt placeret, så borgerne kan nå frem med offentlige transportmidler
- Adgangsforholdene skal være på niveau med de krav, som gælder for offentlige myndigheder, således at fx også kørestolsbrugere og personer med nedsat syn let kan besøge butikken
- Der skal være åbent hverdage med åbningstider som andre butikker i branchen

##### DELAFTALE 2

- Medarbejderen, der skal udføre synsprøven skal have autorisation som optiker - og
  - have gennemgået et svagsynskursus på en af optikerskolerne eller have tre års dokumenteret erfaring med svagsynsområdet
  - have erfaring med afprøvning og fremstilling af svagsynsoptik
  - skal for egen regning holde sig opdateret inden for svagsynsområdet
  - skal samarbejde med Kommunikation & Hjælpe midler og kommunerne, bl.a. i form af mødevirksomhed op til to gange om året
- Medarbejderen skal udvise omhu og medmenneskelig forståelse
- Adgangsforholdene skal være på niveau med de krav, som gælder for offentlige myndigheder, således at fx også kørestolsbrugere og personer med nedsat syn let kan besøge butikken
- Der skal være åbent hverdage med åbningstider som andre optikerbutikker

#### **Produkter og ydelser:**

##### DELAFTALE 1 og 2

- Leverandøren er forpligtet til at føre et til stadighed nutidigt sortiment af brillestel på minimum 25 forskellige stel i hver kategori, der kan anskaffes til tilbudsprisen
- Al materiale skal være af en sådan kvalitet, at det kan holde til to års normalt brug

- Der skal være mindst to års garanti på brillestel
- Der skal være mindst to års garanti på antirefleksbehandling

#### DELAFTALE 1

Synsprøven skal indeholde

- Styrken på brilleglas
- Visus med ny korrektion
- Begrundelse for ansøgning
- Pris

#### DELAFTALE 2

Svagsynsafprøvning skal indeholde

- Måling af visus: afstand og nær
- Habituel visus
- Forventet visus med optimal korrektion
- Styrker på borgerens diverse briller
- Hvad er afprøvet samt foranstaltningsforslag
- Ved sygdomsbetinget lysoverfølsomhed også farve på medicinske brilleglas vurderet efter konkret afprøvning af relevante filterfarver (For borgere med sygdomsbetinget lysoverfølsomhed skal der foreligge en filterafprøvning forud for ansøgning af filterbriller)
- Kontrastsensitivitet anføres, incl. afprøvning af filtre
- Synsfeltscreening anføres, (hvis relevant): både perifer og central
  - Synsfeltsmåling/donders/amslers grid, kan være en del af begrundelsen for, at borger måske ikke kan læse uden forstørrende hjælpemidler på trods af, at visus er bedre end 6/18. Der kan være tale om centrale scotomer, metamorphopsi eller huller i det centrale synsfelt, som gør det vanskeligt at se bogstaverne
  - Borgerens oplevelse ved læsning af tekst anføres: f.eks. ”bogstaverne hopper”, ”kan ikke samle bogstaverne til ord”, ”kan ikke samle ordene til en sætning”, bogstavet forsvinder, når jeg ser på det”
- Der skal anføres hvorledes hjælpemidlet afhjælper borger, hvad kan borger nu se, som borger ikke kunne se uden hjælpemidlet. Opgives enten i visus eller beskrevet: f.eks. ”borger kan se ansigtstræk på 2 meter”
- Efter endt afprøvning og udmåling af optik sendes en rapport til Kommunikation & Hjælpemidler eller kommunen. Rapporten skal indeholde alle resultaterne af svagsynsafprøvningen.

#### Andet:

##### DELAFTALE 1 OG 2

- Samtlige produkter skal opfylde de til enhver tid gældende love, direktiver, standarder, branchenormer m.v.
- Leverandøren skal altid kunne forsyne udbyder med alt materiale vedr. de udstedte bevillinger og deraf følgende køb. F.eks. personnavne, cpr-numre, bevilgede produktfabrikater, antal mv. Det gælder også efter endt aftaleperiode, da der efter en ny udbudsrunde kan blive skiftet leverandør. Resultater af synsprøver mv. er borgeres og kommuners ejendom og skal på forlangende udleveres til rette vedkommende

**Bilag: 234.1. Udbudsmateriale**

**Udvalg:** Handicaprådet

**Mødedato:** 09. maj 2016 - Kl. 15:30

**Adgang:** Åben

**Bilagsnr:** 63666/16



Esbjerg  
Kommune

**EU-USBUD**  
**Varer**  
**Offentligt udbud**

På levering af  
Ortopædisk værnefødtøj efter lov om aktivbeskæftigelse  
til 7 sydjyske kommuner

## Indholdsfortegnelse

Indledning.....	3
Udbuddets omfang.....	3
Tildelingskriterium og underkriterier .....	4
Kravspecifikation.....	5

## **Indledning**

Udbuddet vedrører levering af ortopædisk værnefodtøj til følgende kommuner (herefter benævnt ordregiver).

Esbjerg Kommune  
Vejle Kommune,  
Kolding Kommune  
Vejen Kommune  
Billund Kommune  
Varde Kommune  
Fredericia Kommune

Kommunerne inddeles i følgende geografiske områder;

Område Vest: Esbjerg, Varde, Vejen  
Område Øst: Kolding, Fredericia, Vejle og Billund

Udbuddet gennemføres som et offentligt udbud, jf. Udbudsloven (Lov nr. 1564 af 15/12/2015), hvilket betyder, at enhver har ret til at afgive tilbud.

Aftalen vil være obligatorisk og dermed bindende for alle afdelinger og institutioner hos ordregiver som sidder med bevilling af det omtalte værnefodtøj.

Køb af varer på den indgåede rammeaftale foretages som udgangspunkt af den enkelte jobcenter.

## **Udbuddets omfang**

Udbuddet vedrører indkøb af ortopædisk værnefodtøj efter Lov om aktivbeskæftigelse.

Indledningsvist ønskes der, at gøre opmærksom på, at denne gruppe borgere, til forskel fra borger, som benytter almindelig

ortopædisk fodtøj, er borgere i et arbejde som kræver sikkerhedsfodtøj. Det betyder at målgruppen for dette udbud er køkkenfolk, mekaniker, håndværker, brolæggere mm. Antallet af borgere som benytter denne aftale årligt er fra ca. 10 personer i de mindre kommuner og op til ca. 25 personer i den største kommune på aftalen.

Undtaget fra udbuddet er de få tilfælde, hvor ordregiver efter lægelig henvisning, borgerens historik eller anden saglig begrundelse er nødsaget til, at benytte en anden leverandør end den på aftalen, af hensyn til borgerens ve og vel.

Udbuddet omfatter: Fabriksfremstillet- og semi ortopædisk værnefodtøj

Det håndsyet ortopædiske værnefodtøj, holdes ude af udbuddet, da flere og flere borgere kan benytte semi ortopædisk fodtøj, volumen vil derfor fremadrettet, i endnu større grad, være på ff og semi ortopædisk værnefodtøj.

Fabriksfremstillet og semi ortopædisk værnefodtøj er ikke opdelt i to delaftaler, idet vi ønsker at begrænse kontraktadministration og udbudsomkostninger for leverandør og tilbudsgiver.

Den udbudte rammeaftale har en løbetid på 2 år. Rammeaftalen kan forlænges i 2x12 mdr. Opsigelsesvilkår fremgår af rammeaftalens pkt. 3.

Der vil være én leverandør på området. Vær opmærksom på, at der ikke, på dette område, er krav om fritvalg som i servicelovens § 112.

### **Tildelingskriterium og underkriterier**

Rammeaftale vil blive tildelt den tilbudsgiver, der afgiver den bedste pris. Dvs. pris vægtes 100%

Baggrunden for, at der vægtes 100 % på prisen, er fordi faggruppen mener, at kvaliteten på fabriksfremstillet og semi ortopædisk værnefodtøj, er så godt beskrevet i kravspecifikationen, at det giver mest mening at fokusere på prisen.

Information til handicaprådet: Krav til kvaliteten er sat i afsnittet omkring kravspecifikation. Kravene er det minimum som leverandørerne skal leve op til.

## **Kravspecifikation**

### **Generel information:**

Grundet borgernes mobilitet og de få antal borgere som benytter sig af aftalen, er der vurderet, at omkostningen for os som kommune og for leverandøren ved krav om etablering af forretningssted i hver kommune er for stor til, at vi kan afkræve dette. Samtidig er det ikke unormalt for en del af de kommuner som er omfattet af denne aftale, at man skal til en anden kommune for at få løst visse opgaver. Der er derfor kun sat et minimumskrav om forretningssted i Esbjerg og Kolding. De fleste leverandører er repræsenteret i flere af de kommuner, som er omfattet af aftalen.

I tilbudslisten er der et krav om, at leverandøren ikke må bruge materiale som kan skabe kuldebro. Kuldebro kan medvirke til, at borgeren får kolde tæer. Den hollandske leverandør kan dog ikke på nuværende tidspunkt leve op til det krav, men vi i løbet af de næste 2 år, udskifte stålsnuderne i deres fodtøj med kulfiber og så vil de kunne producere fodtøj uden kuldebro.

### **Forkortelser**

ff = fabriksfremstillet ortopædisk værnefodtøj  
Semi = Semi ortopædisk værnefodtøj

### **Definitioner**



- Værnefodtøj: Værnefodtøj er fodtøj som yder den sikkerheds som arbejdstilsynet kræver inden for visse typer erhverv/arbejdsopgaver.
- Semi-ortopædisk fodtøj/individuel systemfodtøj: Semiortopædisk fodtøj er sammensat af et bredt spektrum af standardlæster med mulighed for at tilpasse fodtøjet individuelt i forhold til foddeformiteterne. Fodtøjet er produceret med løse standard indlæg. Foden måles og den bedst passende standardlæst vælges. Standardlæsterne som fodtøjet er fremstillet over findes i forskellige vidder og kan yderligere udbygges med større hensynstagende til fodens form end fabriksfremstillet ortopædisk fodtøj. Dette giver mulighed for at anvende dette fodtøj til nogle fødder, hvor der ikke er alt for store foddeformiteter eller komplikationer. Fodtøjets sål skal kunne tilgodese god afviklingsfunktion.
- Fabriksfremstillet ortopædisk fodtøj: Fodtøjet er fremstillet på fabrik over en standardlæst med standardoverlæder i forskellige typer. Fodtøjet er produceret til at tilgodese nogle typer af fodproblemer. På dette fodtøj kan der foretages mindre ortopædiske tilretninger. Løse indlæg kan også bruges i en vis udstrækning.

## **Formelle krav**

Manglende overholdelse af mindstekrav jf. kravspecifikationen vil altid betragtes som væsentlig misligholdelse.

- Samtlige produkter, skal opfylde de til enhver tid gældende love, bekendtgørelser, direktiver, standarder, branchenormer, herunder også bekendtgørelse nr. 1263 af 15. december 2008 om medicinsk udstyr, uagtet at andre krav er stillet i udbudsmaterialet. Produkterne skal være CE-mærket i henhold til DS EN ISO 20344.
- Leverandør bærer ansvaret for, at det/den tilbudte sortiment/ydelse kan afhjælpe borgerens funktionsnedsættelse hensigtsmæssigt.

- Leverandør er forpligtet til at holde sig orienteret om nye produkter på markedet. Leverandør skal være villig til at tilpasse sortimentet i tilbudslisten i samarbejde med kommunen ud fra samme kriterier og kalkulationsprincipper, som ligger til grund for leverandørens tilbud, således at sortimentet modsvarer det aktuelle behov.
- Leverandøren skal altid kunne forsyne kommunen med alt materiale vedr. de udstedte bevillinger og deraf følgende køb. F.eks. personnavne, cpr-numre, nøjagtige bevilgede produktfabrikater, antal mv. Det gælder også efter endt aftaleperiode i mindst 18 måneder, da der efter en ny udbudsrunde kan blive skiftet leverandør.
- Leverandøren er forpligtet til under tavshedspligt og med positiv, professionel og ansvarlig holdning at samarbejde med ordregiver om opfyldelse af rammeaftalen.
- Ordregiver skal stille de nødvendige ressourcer til rådighed både i forbindelse med implementering og drift af rammeaftalen, således at aftalen kan fungere hensigtsmæssigt i praksis, administrativt og økonomisk.

Leverandøren skal ved udførelse af opgaver i henhold til rammeaftalen, have fokus på opfyldelse af krav som angår borgerne, såvel som fokus på loyal varetagelse af ordregivers interesser. Herunder skal Leverandøren have fokus på:

- at levere det produkt, som er bedst og billigst egnet til at afhjælpe den enkelte borgers behov.
- at levere produkter, som er anført på tilbudslisten.
- at være loyal over for kommunernes individuelle serviceniveau i forbindelse med levering af ortopædisk værnefodtøj og konsulenttydelser til borgerne.

## **Revurdering**

Alle borgere skal starte med at revurderes i forhold til, om de kan gå fra håndsyet og ned til semi ortopædisk fodtøj. Vi er blevet informeret om, at området inden for semi ortopædisk fodtøj, herunder værnefodtøj, har udviklet sig meget de sidste par år, hvilket betyder, at langt flere "fødder" kan benytte semi ortopædisk frem for håndsyet. Vi ønsker derfor, at de borger, som i flere år, har fået håndsyet fodtøj og hvor der ikke ligger en åbenlys grund til, at de skal fortsætte med håndsyet, skal revurderes. Dette skal ses som en service over for borgeren ud fra flere parametre; semi ortopædisk fodtøj er lettere fodtøj i forhold til håndsyet som er væsentlig tungere og mere massiv i størrelsen. Semi ortopædiske værnefodtøj har også en væsentlig kortere leveringsfrist, hvilket har stort betydning i forhold til, når borgeren f.eks. skal i job prøvning som oftest er her og nu og kun er over kort periode. Borgere i fast arbejder kommer ofte først, når skoen er slidt og har derfor ofte brug for en hurtig levering. Hertil skal der gøres opmærksom på, at ca. 10% af en kommunes borger som skal have ortopædisk værnefodtøj, benytter håndsyet fodtøj, hvilket, i de mindre kommuner, svare til 1-2 borger pr. år som skal revurderes. Antallet af borgere med håndsyet fodtøj svinger væsentlig fra kommune til kommune og har ikke umiddelbart sammenhæng med kommunestørrelse.

### **2.1. Generelle krav til produkterne**

- Leverandør garanterer, at de leverede produkter er i overensstemmelse med lægelige anvisninger, når sådanne foreligger.
- På forlangende skal leverandøre levere dokumentation for opfyldelse af gældende Europæisk Standard (EN20344, EN20345, EN 20347)
- Leverandør garanterer at alt materiale vedrørende produkterne, f.eks. vejledninger, sikkerhedsforskrifter, brochurer til såvel borger som personale,

emballageudpakningsanvisninger mv. skal være på dansk. Eventuelle symboler skal være synlige og letforståelige.

- Leverandøren skal på forlangende kunne levere varedeklaration, datablade eller anden beskrivelse af produktets indholdsstoffer.
- Leverandør garanterer, at ingen af de tilbudte produkter og tilbehør indeholder stoffer, der er allergifremkaldende eller på anden måde kan være sundhedsskadelige for den pågældende borger. Således skal leverandør i sine produkter tage hensyn til f.eks. krom-, lak- og limallergi samt allergi over for farvestoffer, gummikemikalier, konserveringsmidler, nikkel og sundhedsskadelige stoffer f.eks. klæbemiddel mv.
- Priserne jf. tilbudslisten omfatter alle materialer, arbejds løn m.v. for de bevilgede produkter. Der må således aldrig faktureres ud over de i tilbudslisten oplyste priser.
- Alt fodtøj skal kunne leveres i alle gængse europæiske skostørrelser til samme pris.
- Alt fodtøj skal endvidere leveres i følgende størrelser til samme pris:
  - Herre og damefodtøj skal som minimum tilbydes i størrelserne 38-48 Semi, og størrelserne 33-53 ved ff.

Dette betyder ikke, at samtlige modeller, skal kunne leveres i disse størrelser, men der skal være et sortiment som kan tilgodese disse størrelser

- Alt fodtøj skal kunne leveres som splittede par (forskellige størrelser) uden ekstra omkostning for kommunen.
- Der skal tilbydes et nutidigt bredt sortiment af fodtøj til voksne som skal kunne dække de behov som borgerne måtte have.

### 2.3. Krav til personalet

- Accepterede uddannelser er som følger: Bandagist, skomagermester uddannet efter FOH's regler eller anden autoriseret sundhedsperson, der har fulgt en klinisk arbejdende skomagermester i min. 2 år og som har deltaget i fodanatomi, -patologi og biodynamik svarende til niveauet på fodterapeutskolen.
- Dokumentation i form af eksamensbevis eller tilsvarende bevis for opfyldelse af ovenstående accepterede uddannelser skal fremligges ved indgåelse af kontrakt.

### 2.4 Krav til service

- Bestilling sker ved borgerens henvendelse til leverandør på grundlag af en aftale/bevilling, som er udstedt af kommunens jobcenter.
- Leverandøren skal kunne være borgeren behjælpelig med at udfylde ansøgning om hjælpemidler efter lov om en aktiv beskæftigelsesindsats § 74, § 76, stk. 1 eller § 100. Ansøgningen skal vedlægges udspecificeret tilbud fra leverandøren. Så vidt det er muligt vedlægges lægelig dokumentation. Ansøgningsskemaet er tilgængelig på [www.jobnet.dk](http://www.jobnet.dk) under blanketter.
- Der skal foreligge en bevilling/accept før bestilling af produkter i henhold til denne aftale.
- Det er alene ordregiver, der afgør tidspunktet for anskaffelse eller fornyelse af fodtøjet. Leverandøren må således ikke selv tage initiativ til fornyelse af bevilling, ej heller kontakte borgeren. Såfremt dette alligevel sker, vil det blive betragtet som væsentlig misligholdelse af rammeaftalen.

- Leverandøren er forpligtet til at yde instruktion i brugen og vedligeholdelse af leverede produkter, uden merpris for kommune/borger.
- Leverandør garanterer at betjene samtlige borgere, der henvises til leverandøren.
- Leverandør skal uden beregning foretage udredning af alle borgere kommunen henviser til leverandøren (herunder udarbejde tilbud til kommunen) uanset om borgeren vælger at foretage køb hos kommunens leverandør eller anden leverandør.
- Ansatte i kommunen skal have mulighed for at kontakte leverandørens fagpersonale direkte uden beregning. Hvis fagperson ikke træffes ved opkald fra sagsbehandler, skal leverandør garantere, at de ringer tilbage ved førstkommende lejlighed.
- Telefontræffetiden skal som minimum være kl. 10-15 på hverdage. I forbindelse med ferieafvikling accepteres kortere åbningsinterval (se afsnit om forretningslokaler) forudsat telefonen besvares kompetent i telefontræffetiden. Der accepteres ligeledes en længere leveringstid hen over sommeren idet ordregiver anerkender de udfordringer leverandør står med, i forhold til producentens leveringstider hen over denne periode. Det skal dog informeres og aftales med det enkelte jobcenter.
- Leverandør accepterer, at al kommunikation mellem leverandør og kommunen/borgeren skal foregå på let forståeligt dansk.
- Leverandør garanterer at levere en imødekommende, kompetent, troværdig og tillidsfuld betjening af borgerne. Leverandør skal garantere, at borgerne ikke skal vente unødigt. Med unødigt menes, i længere tid end hvad man normalt bør kunne forvente.

- Leverandør skal til enhver tid kunne udlevere journal med registrering af sagsforløb. Herunder tid for henvendelser fra borger samt tid/ændring af tid (årsag) for afprøvning og levering af færdigt produkt.
- Leverandør skal kunne modtage og håndtere krypteret og signeret post.
- Mål, tilpasning og afstøbning mm er en del af det ortopædiske arbejde og prissættes derfor ikke, men betragtes som værende en grundlæggende del af leverandørs arbejde.
- Leverandør garanterer i forbindelse med bevillingsansøgning at levere en begrundet vurdering af type fodtøj og positioner uden beregning.
- Der skal ved henvendelse fra ordregiver ske tilbagemelding fra leverandør ved først kommende lejlighed eller inden for en tidsramme som er forventeligt.
- Ved bestilling skal der fra leverandør, fremsendes en bekræftelse på modtagelse heraf.

## **2.4 Krav til forretningslokaler**

- Leverandøren skal lægge forretningslokaler til i forbindelse med måltagning, afprøvning og indlevering. Der er krav om forretningslokaler i henholdsvis Esbjerg og Kolding afhængigt af, hvilken geografiske inddeling man byder på.
- Lokale skal være etableret og fuldt funktionsdygtigt senest på dato for aftalestart. Detaljerede oplysninger vedr. forretningslokaler skal tilgå kommunerne senest 20 arbejdsdage før aftalestart. Detaljerede oplysninger omfatter beliggenhed, parkeringsforhold, adgangsforhold samt oplysninger om tilgængelighed i forhold til offentlige transportmidler.

- Forretningslokale skal være nær infrastrukturelt centralt placeret i forhold til offentlig transport samt øvrige tilgangsmuligheder.
- Leverandør garanterer, at forretningsadressen har gode parkeringsmuligheder inden for rimelig afstand.
- Leverandør accepterer altid, at kunne servicere borgere (måltagning, indlevering, afhentning m.v.) på forretningsadressen jf. kommunernes krav, indenfor 10 arbejdsdage fra borgers første henvendelse.
- Borgerne skal have mulighed for at bestille tid til afprøvning/måltagning (i overensstemmelse med krav til forretningssted) på alle ugens hverdage i tidsrummet fra 10.00 til 15.00. Leverandør kan frit koordinere nærmere med borgere i det omfang, at der leves op til krav til forretningssted samt krav om, at borgere skal tilbydes måltagning/afprøvning indenfor 10 arbejdsdage fra borgers første henvendelse.
- Leverandør kan frit fastlægge én ugentlig åbningsdag på forretningsstedet som er udgangspunkt for borgerne. Såfremt der ikke kan findes tid til en borger på forretningsstedet inden for de påkrævede 10 arbejdsdage vil leverandør være forpligtet til at afhjælpe forholdet med alternativ åbningsdag.
- Leverandør garanterer, at forretningsadressen har adgangsforhold, der er handicapvenlige - også for borgere i store komfortkørestole som alternativt skal leverandøren foretage hjemmebesøg uden beregning for borgeren/ordrergiver.
- Leverandør garanterer at borgeren ugenert kan prøve produkterne samt føre fortrolig samtale med leverandør.



## 2.5 Levering

- Leveringstid for semiortopædisk værnefodtøj: Max. 6 uger.
- Leveringstid for fabriksfremstillet ortopædisk værnefodtøj: Max. 4 uger.

## 3. Særlige krav til ff, og semiortopædisk fodtøj

### 3.1 Krav til Produkterne

- Grundpriser vil altid omfatte et komplet produkt. Diverse lukninger (f.eks snørebånd, velcro, lynlås) vil altid være inkluderet i grundprisen på hhv. ff, og semiortopædisk fodtøj. Standardindlæg vil altid være omfattet af grundprisen på ff og semiortopædisk fodtøj.

Fodindlæg leveret som en del af hhv. ff, og semiortopædisk fodtøj gælder følgende:

- De tilbudte indlæg skal kunne laves i flere forskellige materialer, blødheder og kombinationer - alt efter behov og ordination.
- Alt materiale der anvendes til opbygning af fodindlæg skal være af en sådan kvalitet, at levetid/holdbarhed ved almindelig arbejdsmæssig brug er min 6 måneder. Materialet skal kunne vaskes. Kravet om de 6 mdr. holdbarhed, kan fraviges ved særlige tilfælde i samarbejde med kommunens jobcenter. Afgivelse kan ske i de tilfælde, hvor borgerne grundet sit handicap, slider fodtøjet hurtigere end normalt eller hvor borgeren grundet sit erhverv har en hurtigere nedslidning af fodtøjet.
- Indlæg til ff og semiortopædisk fodtøj skal være aftagelige, således at borgeren har mulighed for at rengøre sålerne, medmindre der er tale om sandaler.

- Såfremt leverandør i forbindelse med fremstilling af indlæg vurderer, at der med fordel kan anvendes anden fremstillingsmetode end aftryk eller gipsafstøbning faktureres dette jf. oplyste priser på tilbudslisten for hhv. aftryk eller gipsafstøbning.

### **3.2 Krav til service**

- Leverandør accepterer at forpligtige sig til altid at undersøge, hvorvidt ff, semi-ortopædisk fodtøj forsvarligt kan anvendes i stedet for håndsyt fodtøj.
- Leverandør accepterer at forpligtige sig til at gøre kommunen opmærksom på, hvis borgerens bevilling med fordel kan ændres (fx hvis et par semi-ortopædisk fodtøj forsvarligt kan anvendes i stedet for håndsyt fodtøj).

**Bilag: 234.2. Tilbudsliste på LAB 2016 fra marts**

**Udvalg:** Handicaprådet

**Mødedato:** 09. maj 2016 - Kl. 15:30

**Adgang:** Åben

**Bilagsnr:** 63665/16

## Fabriksfremstillet og semi ortopædisk værnefodtøj

Angiv hvilke geografiske områder tilbuddet gælder for		
Områder		Sæt kryds
Område Vest	Esbjerg, vejen og Varde Kommune	
Område Øst	Vejle, Kolding, Fredericia og Billund Kommune	

**OBS: der skal udfyldes to stk. ESPN, hvis der bydes på begge områder**

**Tilbudsliste på Fabriksfremstillet værnefodtøj og semi ortopædisk værnefodtøj.**

Fabriksfremstillet			
Produkter	Enhed	Varenummer	Pris ekskl. Moms og inkl alle tillæg, gebyrer mm. (pr. par)
Grundsko. (Definition af grundsko; Sko, tåkap, stålnæse, hælekap, sål med sømværn (kævlér) og individuel sål). Sikkerhedsklasse S3. Ved arbejdsfodtøj til køkken er sikkerhedsklassen S1	par		
Tillæg for støvler. Sikkerhedsklasse S5	par		
Sandal sikkerhedsklasse S1			
Indlægssål ved problemer i svangen og forfoden	stk		
Timepris for udførelse af ekstraordinære rettelser/tilføjelser/ændringer på fodtøjet.	stk		

Grundpriser vil altid omfatte et komplet produkt. Herunder vil individuelt fremstillede indaftryk eller gipsafstøbning altid være omfattet af grundprisen på håndsyet fodtøj. Diverse (f.eks snørebånd, velcro, lynlås) vil altid være inkluderet i grundprisen på hhv. ff, håndsyet semiortopædisk fodtøj. Standardindlæg vil altid være omfattet af grundprisen på ff og semiortopædisk fodtøj.

Semi ortopædisk værnefodtøj			
Produkt	Enhed	Varenummer	Pris ekskl. Moms og inkl alle tillæg, gebyrer mm. (pr. par)

Grundsko. (Definition af grundsko; Sko, tåkap, stålnæse, hælekap, sål med sømværn (kævler) og standard industrisål) Sikkerhedsklasse S3. Ved arbejdsfodtøj til	par		
Sandal sikkerhedsklasse S1			
Diabetes, gigt og kredsløb	Par		
Gængesål	Par		
Forhøjelse 0-12 mm	Stk.		
Forhøjelser 13-50 mm	Stk.		
Kulfiberforstærkning 4 mm	Par		
ESD godkendelse	Par		
Allergene fri	Par		
Vandtæthed (komplet)	Par		
Perforering (åndbarhed)	Par		
PU gummi tåkappe	Par		
Forkortet tåkappe 10 mm	Par		
Foring af skaft(lammefor)	Par		
Korte støvler (støvlet)	Par		
Støvler (dækker læg) sikkerhedsklasse S5	Par		
Individuelle indlæg	Stk.		
Læste tilpasning			
Moderficering af skaft			
Tåprotese i skum	Stk.		
Timepris for udførelse af ekstraordinære rettelser/tilføjelser/ændringer på fodtøjet.	Stk.		

#### Såler til semi ortopædisk værnefodtøj

Produkt	Enhed	Varenummer	Pris ekskl. Moms og inkl alle tillæg, gebyrer mm. (pr. par)
PU sål	Par		
IN sål	Par		
Kombinationssål af PU og IN	Par		

#### Reparationer

<b>Produkt</b>	<b>Enhed</b>	<b>Varenummer</b>	<b>Pris ekskl. Moms og inkl alle tillæg, gebyrer mm. (pr. par)</b>
1. Såler & flikker	Par		
2. Såler	Par		
3. Tåstød	Par		
4. Flikker	Par		
5. Bagfoer	Par		
6. Dæksåler	Par		
7. Dæksåler med ppt	Par		
10. Gumminæser	Par		
11. Lynlås	Stk		
12. Velcrolukning	Pr. lukning		
13. Nyt indlæg efter aftryk (til	Par		
14. Nyt indlæg efter gipsafstøbning (til	Par		

j

Vægtning ud fra estimeret volumen/kommende forbrug

llæg efter  
lukninger  
et og  
niortopædisk

Vægtning ud fra estimeret volumen/kommende forbrug
--







**Bilag: 235.1. Bilagsnr#1920150\_v1\_Dispensation fra bygningsreglementet**

**Udvalg:** Handicaprådet

**Mødedato:** 09. maj 2016 - Kl. 15:30

**Adgang:** Åben

**Bilagsnr:** 65106/16



HVIDBJERG STRAND FERIEPARK  
 ILLUSTRATIONSPLAN  
 MÅL 1:400  
 14.01.2016

**Bilag: 235.2. Bilagsnr#1920151\_v1\_Dispensation fra bygningsreglementet**

**Udvalg:** Handicaprådet

**Mødedato:** 09. maj 2016 - Kl. 15:30

**Adgang:** Åben

**Bilagsnr:** 65104/16

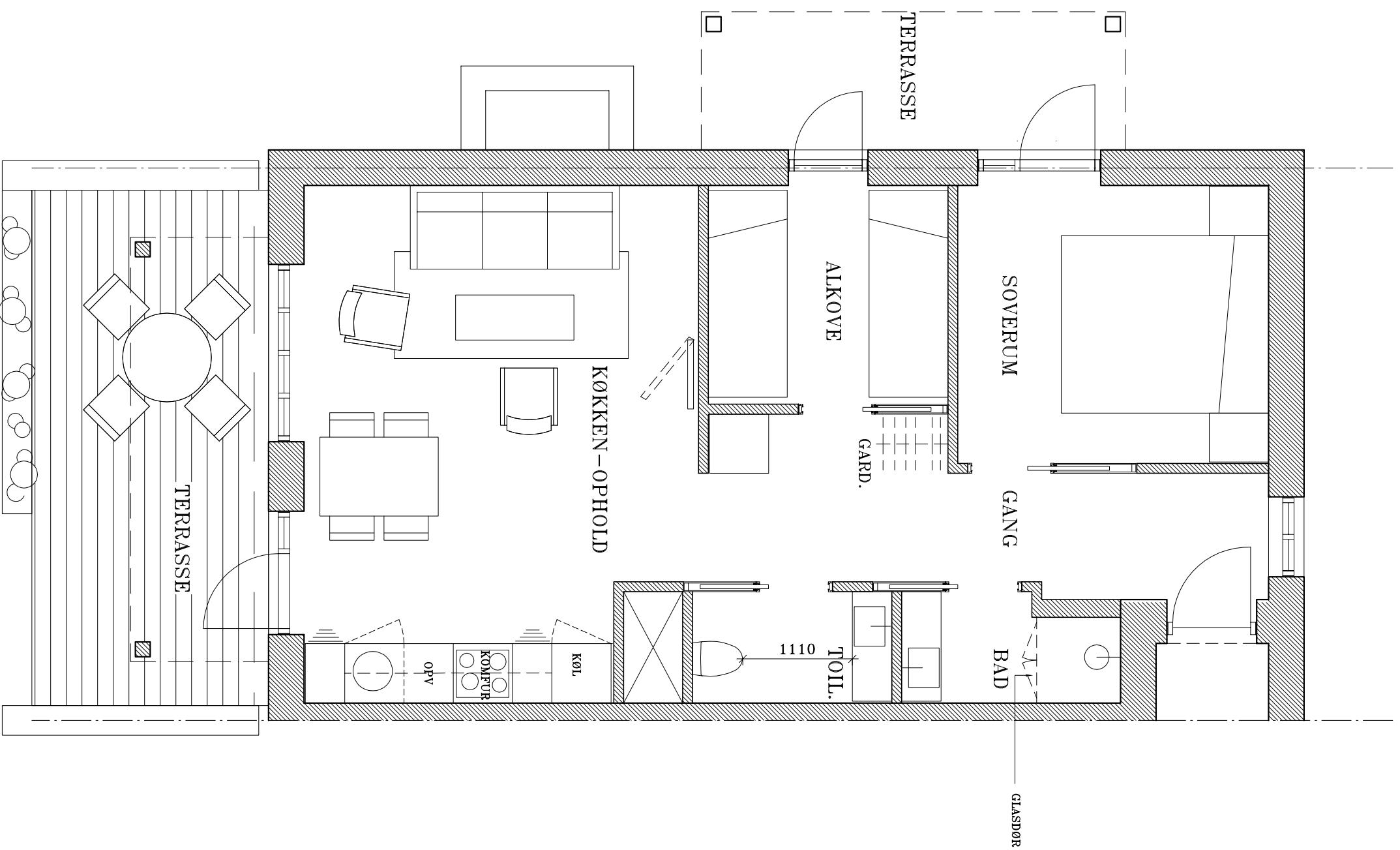

SAG: HVIDBJERG STRAND BADEHOTEL OG STRANDVILLAER		TEGNING NR.:	
BYGGERE: HVIDBJERG STRAND PERIEPARK		FP.51	
EMNE: PLAN AF LEJLIGHEDER	DATO: 21.03.16	TEGNET:	REV.:
 <b>ARKITEKTFIRMAET VEST</b> Jernbanenlle 10, 6830 Nr. Nebel Tlf. 76 50 22 00 Fax 76 28 74 89 E-mail: info@ark-vest.dk Web: www.ark-vest.dk Cvr.nr.: 28711085	MALEFORHOLD: 1:50	REV.DATO:	FORMAT:

**Bilag: 235.3. Bilagsnr#1920152\_v1\_Dispensation fra bygningsreglementet**

**Udvalg:** Handicaprådet

**Mødedato:** 09. maj 2016 - Kl. 15:30

**Adgang:** Åben

**Bilagsnr:** 65101/16

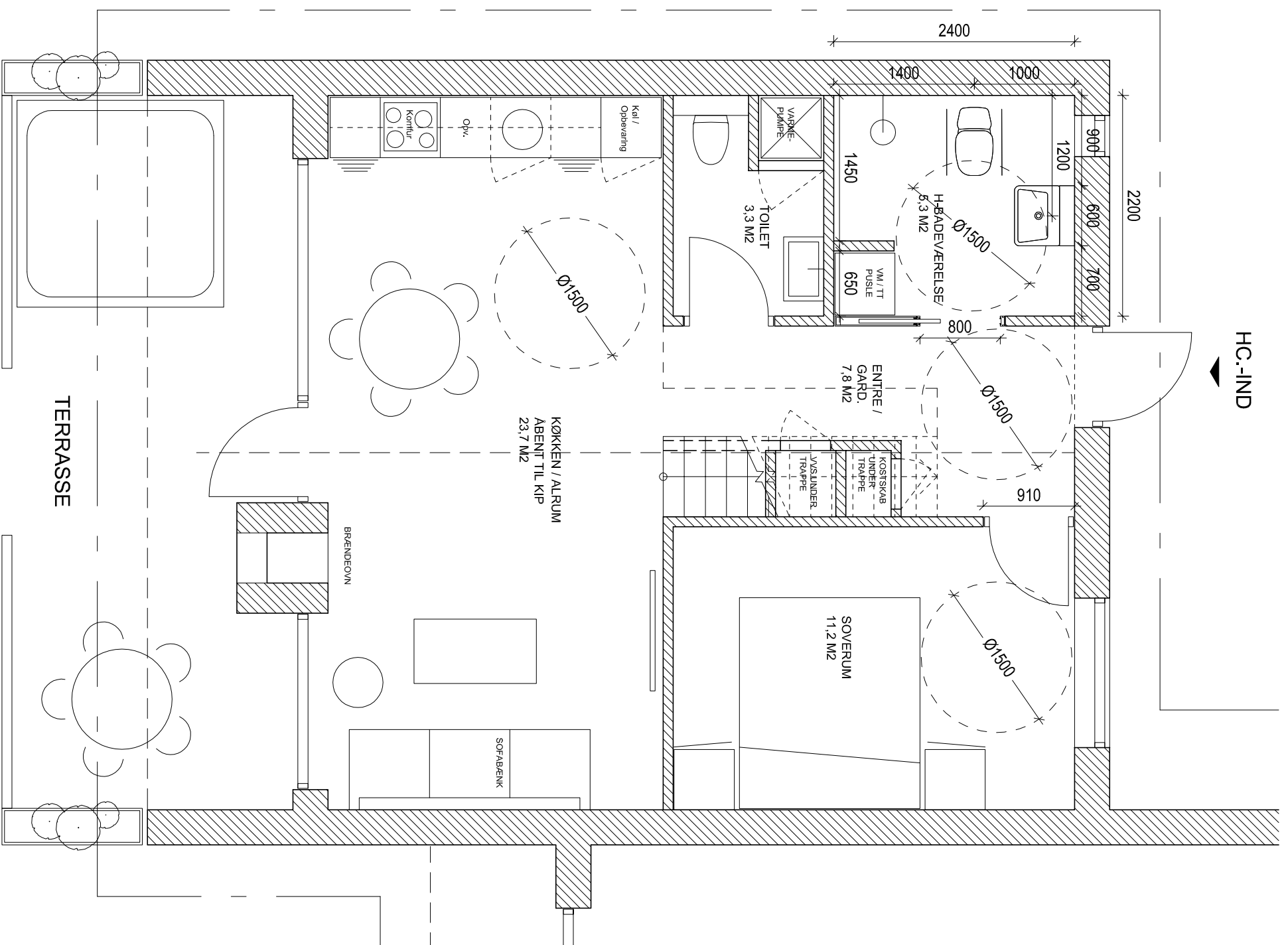

SAG: HVIDBJERG STRAND BADEHOTEL OG STRANDVILLAER		TEGNING NR.:	
BYGHERRE: HVIDBJERG STRAND FERIEPARK		FP. 152	
EMNE: PLAN AF STRANDVILLA HANDICAPVENLIG	DATO: 21.03.16	TEGNET:	REV. DATO:
 <b>ARKITEKTFIRMAET VEST</b> Jernbanealle 10, 6830 Nr. Nebel Tlf. 76 50 22 00 Fax 76 28 74 89 E-mail: info@ark-vest.dk Web: www.ark-vest.dk Cvr.nr.: 28711085	MALEFORHOLD: 1:50	FORMAT:	SAG NR.: 14068